京城日報　夕刊
編輯兼發行人　見島吉治
印刷人　小川三之介
發行所　京城府太平通一丁目　合資會社京城日報社
六月十五日(月)

寄贈　11.6.19　圖書館

武裝を解く鮮滿國境線

朝鮮軍守備隊全部を兩三年中に他へ移駐

國境の守り何等異狀なし

朝鮮軍司令部では平北鴨綠江岸において過去約三十年間に亘り赫々たる殊勳を現した國境守備隊を他の衛戍地に移駐する問題について十五日午前十時、軍參謀深堀中佐から談話の形式で次の如く發表された

深堀軍參謀談　友邦滿洲國の出現により鮮滿國境に對する觀念は全く一變し、軍が守備隊を常駐して警備する時代ではなく、すでに國境そのものに對するこの觀念は滿洲國出現と同時に解消されたるものである、軍はこの見地よりして着々國境警備に對する詳細なる再檢討を加へ、その後小磯軍司令官の就任によつて具體化の機運濃厚となり、本府當局と軍當局國境警備の現狀統制につき協議中であつたが、本府の豫算と警備關係を顧慮し急速なる改廢は行はず、今年度以降兩三年中に江岸守備隊全部を他の衛戍地に移駐することを決定、今年度第一次の移駐は右の漸減方針に基いて一部に實施することになり六月上旬より移駐に着手し中旬大體完了することになつた、第一次移駐部隊は、碧昌城、慈城、江界、渭原の各守備隊に亘り撤退若くは縮小を行つたもので、他も漸次移駐されるが要部分には依然として一部軍隊を存置することになつてゐる、一方同地方の狀況に即して對岸地方民の不安感を除去するため本府は警備警官はじめ武器その他の擴充を期すると共に軍部では間島省、安東省等主として滿洲國側の治安維持並に確立に努めるため滿洲國軍の增兵に就て關東軍との打合せを了し、更に第○○團、○○○○守備隊、○○○○守備隊等の兵力を增加し匪賊に蠢動の間隙を斷じて與へぬやう手配を整へつゝある

かくの如くして鮮滿國境守備は重大なる變革は行はれたるもの、新機構と新警備力の充實によつて明朗なる鮮滿國境を出現、ひいては未調査、未開拓の鴨綠江鮮滿兩岸一帶の資源もやうやく統制ある開發の手をまつことになつた

警察官八百名增員

明年度豫算で本府急速實施

國境警備の充實に就て田中警務局長は就任匆々警察官增員の計畫を樹て、一部急速にこれが斷行に着手する一方、明年度豫算に約八百名(國境には約三百名)の警備施設擴充の豫算を計上することになり關東軍と相呼應して從來の警備力を强化するとともに劣らぬ警備の陣を布くべく準備を進めてゐる

地方長官會議

けふ第一日開かる

【東京電話】特別議會の後を受けて十四日召集された地方長官會議は十五日午前十時より永田町首相官邸に第一日の會議を開催、政府側より廣田首相以下各閣僚(島田農相缺席)唐澤警保局長次田法制局長官吉田調査局長官石田警視總監中島憲兵司令官地方長官側より横山東京府知事以下各府縣知事(白松大分縣知事は病氣のため缺席淵上總務部長代理出席)並に外地より朝鮮全羅南道知事近藤常尚黃海道知事鄭僑源臺中州知事日下辰太の三氏傍聽のため出席冒頭廣田首相より聖旨を奉戴して庶政一新に邁進する政府の所信を披瀝し各地方長官の努力を期待する旨訓示をなし、ついで有田外相、林法相より對外諸關係、司法警察に關する訓示ありたる後同十一時半散會した、一同は宮中に參內し御陪食の榮に浴した

首相訓示

【東京電話】地方長官會議における廣田首相の訓示要旨左の如し

第六十九帝國議會開院式に當り優渥なる勅語を賜はり「朝野相協ヒ文武一致力ヲ國運ノ進暢ニ效サムコトヲ期セヨ」と敎示し給ひしことは洵に恐懼感激に堪へぬ、私共は全國民と共に謹んで聖旨を奉體し各その本分を盡し以て聖慮を安んずべきである過般の特別議會は異常なる熱誠と緊張を以て審議を盡し重要なる多數の法律案及び豫算の成立を見たることは是諸豫算の本義に照らし邦家のため慶とする處であつて延いて國內人心の安定に資したとは少なからぬと思ふ、政府はこれより各本分を盡し豫算の適切なる實行に意を用ひ法律の運用も亦その宜しきを制するため格段の努力を致さねばならぬ而して之等重要法律は何れも極めて重要な意義を有するが故に主務大臣よりそれぞれ詳細指示せられると思ふ、各位は趣旨の實現達成に努められんことを望む、現內閣の政綱は屢次之を表明し之が遂行に關する所信は議會を通じ披瀝し來つた處である、政府は今日の時局に處し庶政一新の實を擧ぐるに努めて居る、各位は政府の意を體し克く吏僚を督勵し相率ゐて之の職責を完了し以て國民の信賴に繫がれ大いに治績を擧げられんことを希望する次第である

畏し、三時間に亘り民情を聞召さる

光榮の地方長官恐懼奉答

【東京電話】天皇陛下には十五日正午宮中豐明殿において地方長官會議會同の池田北海道長官、横山東京府知事以下各府縣知事を召され御慰勞の御思召を以て午餐の御陪食を仰付られた、この日梨本元帥宮殿下御臨席遊ばされ、廣田首相、潮內相、鍋島、湯澤兩次官、肝付參與官、萱場警保局長、大村地方局長等內務省首腦部及び松平宮相、鈴木侍從長、宇佐美侍從武官長等參列、一同御陪食仰付られ、食後千種間において茶菓を賜つて後更に　陛下には梨本元帥宮殿下を初め奉り廣田首相、潮內相、鈴木侍從長等侍立の下に各地方長官を一人々々御前に召され、親しく地方の民情、產業、教育等諸般の事情に關して聞召され畏くも今次の總選擧における肅正狀況或は農山漁村の振興狀態等民草を思召す御仁慈深き御下問を賜はり、各長官は恐懼して夫々奉答申上げた、この間凡そ三時間　陛下の御軫念に各地方長官は深く感激して宮中を退下した

總督府指定法定傳染病豫防
肺結核の撲滅
喀痰は必ず唾壺へ
唾壺の完全消毒に
「アイゼル」

獨逸經濟相アテネ訪問

【アテネ十三日同盟】ドイツ經濟相シヤハト博士は十三日午後ベルグラードからアテネに到着、シヤハト博士はギリシヤ銀行總裁を始め財界政界要路者と會見意見の交換を遂げる豫定である

國際關係の推移を十分認識せよ

長官會議における外相訓示

【東京電話】地方長官會同における訓示で有田外相はまづ

「帝國外交の根本方針は我國民精神を擁護しその發展を期すると同時に各國民相互の融和をはかり特に日滿兩國特殊不可分關係を基調とし東亞の安定力たるの實をあぐるためにあり」

と前提し、最近の國際情勢に言及した上世界隨所に平和は攪亂せられんとする情勢が現れてゐることにつき懸念しヨーロッパ政局においてイギリス、フランス、イタリー、ドイツ、ソヴエート聯邦等の各國關係を述べ所謂現狀維持を欲する國と現狀打破を欲する國との對立に及び、次いで伊エ紛爭等を叙しアメリカと我帝國との外交關係を叙した後、次いで東亞問題に及び日滿の不可分關係强化の必要を强調し日支關係については東亞平和維持のため大局的より支那の反省を促し兩國々交調整に努力する必要を述べ通商問題に及び日本と列國との通商關係を叙したる後、最後に左の如く希望した

我國の國際關係は通商政治兩方面とも今日微妙なるものあるので其の間の消息を十分理解し善處して行くことが最も必要である、我國民は日本の地勢よりして從來國際關係に十分注意を拂はなかつた嫌ひあるが今日においては發展上、自衞上どうしても國際關係の複雜微妙性につき國民として十分理解を持たなければならない、各位も今日充分御理解の上國際意識の普及に十分御盡力あらんことを希望する、最近諸外國の有力新聞雜誌記者、評論家、小說家、藝術家その他一般觀光視察に來遊するものの頗みに增加しまた支那學生の來遊するものも漸く多くなつて來たのでこれら來朝者をして我國の風光に親しましめると共に我國情を親しく認識紹介せしめることは我對外國策遂行上甚だ必要である、しかるに近來これら外國人來遊者中往々我國において不當不法なる取扱ひを受けたるものありて故障を生ずること尠からず、その結果我國に對し好ましからざる印象を與へたために帝國の對外政策にまで影響を與へる結果を生ずるのでこの點についてはこれらの人士と接觸する地方官憲、就中警察官憲の御協力を切望する、外國人なるとの理由でこれらが待遇に必要上特殊待遇を與へる要なきは申すまでもないが外國人なる故をもつてこれが取扱に對し必要以上の嚴格なる取扱をなすは決してとらざるところである、これを要するに躍進日本帝國の外交前途は眞に多事で第一線に立つ將兵に銃後の後援が必要であると同樣に外務の機能を遺憾なく發揮するため內務の機能に協力と一般國民の國際關係に對する十分なる理解を必要とする

中川台灣總督

けさ拓相訪問

【東京電話】中川台灣總督の進退問題に關聯し注目されてゐた中川總督と永田拓相との會見は十五日午前九時三十田の拓相官邸で行はれた、まづ中川總督より東京の挨拶をなした後、現下の台灣統治の情勢、臺灣拓殖株式會社設立に關する總督府の方針を說明報告したのち中川總督の進退問題について兩者の間に肚のさぐり合ひ的意見の交換を行ひ、更に台灣拓殖株式會社創立に關する重要打合せをなし同九時四十分會見を終り、拓相は直ちに首相官邸の地方長官會議に臨み中川總督は宮中に參內した永田拓相、中川總督は會見の結果左の如く語つた

◇永田拓相談　今日地方長官會議に出席しなければならぬ爲ゆつくり話は出來なかつた、臺灣拓殖株式會社の根本方針並に首腦部につき意見交換と事務打合せを行つただけである、なほ今後種々打合せのため屢々會見することは勿論である今日は身の上話しや進退問題の話は出ないよ

◇中川總督談　今日の會見は別に中味はない上京の挨拶をかねて今度出來る台灣拓殖株式會社の根本方針につき種々意見を交換したに過ぎない、根本方針は拓相も自分も違ふ點はない同會社の首腦部となるものの人選とか創立委員の顔觸れなど四十分位の會見で何が話せるものか今日は拓相が地方長官會議に出席されるので急いでをられたので又改めて十八日頃お會ひしたいと思つてゐる、東部大臣とは今のところ會ふ豫定はないが必要が生ずればお會ひするかも知れない、自分の進退問題については種々うるさい話しがあるやうだが政府にその肚があれば格別要は政府の肚一つだ、これから先の話は立入禁止だから一切話せない

全鮮農作異變

植付終了はまだ二割四分

苗保護や代作に本府努力

本冬の冷害と近年にない旱魃が重つて鮮內の農作物にも異變が起り本府農林局の調べによると

冷害で　麥の發育が不良の所に旱魃で發育の頭を無殘にも押へられ、本年度は一割五分の減收豫想でこのうち最もひどいのは江原道春川郡で被害面積は六千町步八割の減收が豫想され、目下本府から西技手が出張して馬鈴薯の代作を奬勵してゐる、一昨年は一千八百十七萬石といふ素晴らしい豐作記錄を作つて

內地の　お百姓衆にそねまれ、移出統制などのうるさい問題まで飛び出した朝鮮米も脆く旱魃のため本年度收穫は心配されてゐるが農林局山本技師は稻作と鮮內旱魃の關係に就いて次の樣に打診してゐる

四月に相當な雨量が有り、五月に入つて各地とも五十ミリ前後の雨量不足となり、六月に入つてからは雨がなくて播種期が一週間位遲れてゐる、五月中旬の高溫で生育は一時回復したが下旬の低溫で伸長は十分でないが雨さへ降れば今の所植付には差支へなく殊に本年度の旱魃が從來と異なる點は苗が短いので枯れない程度で降れば差支へないので農林局としては極めてうす播を奬勵して凶作に備えてゐると比較的樂觀說を持つてゐる、十四日朝中江鎭四十五ミリ、新義州七十五ミリ、雄基六ミリ、城津一ミリ、平壤四ミリ、京仁間が一ミリの降雨があり、お百姓衆は大助りであるが肝腎な南鮮地方には

雨が降　らず、去る十二日滿州國に廿ミリ降つてお茶をにごしてゐる、農林局では南鮮各道と協力、七月十日まで苗の保存に努め、これが實行されれば最惡の場合でも七分を確保し代作よりは有利と見てゐる、さらに第二段の構へとして來る七月廿日まで降雨がなければ粟、そば、小豆、綠肥の

代作陣　を全鮮に布き、全鮮に麥の早播を奬勵する手筈を決めてゐる、現在の所で旱魃のひどい地方は江原、平南、全南北、慶北の各道で、全鮮の水田百七十萬町步の中二割四分(例年は四割四分)が植付を濟ましたのみであるが結局農林局の最後の診斷は旱魃の年は早冷が有り勝ちであるから本年は閏年であるから九月以降の月が一ヶ月宛つり下れば

早冷　を完全に食ひとめ、秋の收穫を保護することが出來ると見てゐる

赤外線

貸家搜しをしてゐる政友會の松野鶴平君、高輪にいゝ家があると聞き早速下檢分、屋敷が三千坪もある堂々たるもの。すつかり氣に入り約束して出ると前に海相大角大將の家がある。流石心臟の强い松野君『大角大將のあの質素なお住ひを前にしてあの邸宅に移轉は出來ないよ』と兜をぬいで約束取消し

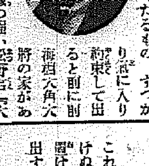

天地玄黃

帝國美術院の競爭作用は全面的になつた。松田さんも厄介な種を蒔いて置いて死んだものぢや

◇

情實と因緣でかたまつてゐる美術界のこと、下手にひねり直さうとするよりも、百尺竿頭一步を進めて美術院官制廢止と出ちやどうだ

◇

これがなくては國民が生きてゆけぬといふのではない、棄てて置けば新しきものが自ら萌芽を出す、こだはらぬことぢや

◇

雨降らんと欲して、降らず、思はせぶりなこの頃の天候ぢや

夕刊六頁　朝刊八頁

人

◇二宮第廿師團長　十五日馬山へ

◇太田垣富三郎少將(鎭海水路部長)▲吉川唯喜少佐(同副官)　入城中十五日歸東

◇吉田鐵道局長　鐵道從業員會議出席のため東上中十八日午後三時廿分歸城の筈

◇洪濟均氏(江西郡守)挨拶のため十五日本社來訪

◇篠田李王職長官　參觀かたがた事務打合せのため十七日午後三時京城驛發東上

◇宮健次郎氏(鐵道省自動車課長)小野盛次技手帶同鐵路總局の招聘で渡滿の途中十四日午後入城朝鮮ホテルへ十五日北行

◇牧山耕藏氏、貢成重八郎氏、深澤豐太郎氏、笠井重治氏(列國議會同盟會議出席議員團)京城通過に際し本社來訪

◇高橋又次郎氏(前住友京城支店支配人)愛媛縣新居濱住友機械製作株式會社業務部長に榮轉、十五日挨拶に來社、十七日のぞみで赴任

◇井口弘氏(同上新支配人)就任挨拶のため十五日來社

會

明治大學野球部歡迎會　明治大學校友會京城支部主催で十八日午後七時半京城ホテルで開催、會費二圓(當日持參)申込は電本二六九九八支部宛

渡歐議員團北行

列國議會同盟會議に日本代表として出席の途上入城した牧山耕藏、深澤豐太郎、貢成出八郎代議士一行は十五日午後三時卅分京城驛發列車『のぞみ』でシベリア經由渡歐の途についた

扶餘を訪ふ

宇垣總督の視察最終日

【扶餘にて大野特派員發】儒城鳳鳴館に長途の疲れを休めた宇垣總督は十五日は朝七時半宿を出で公州から扶餘に出で郡廳で報告を聽いた後、百濟千三百年の舊都の跡を訪ね、正午青陽郡廳で晝食を濟まし、廣川、洪城を經て海岸に在る瑞山郡廳に立寄り報告を受けて普岩面の共勵組合其他漁村振興狀況を見て、唐津、合德を經て溫陽神井館に入り、今回の旅行日程を終る筈である、青陽、瑞山、唐津の如きは總督最初の視察である、なほ總督は十五日は溫陽一泊、十六日午後三時卅分京城驛着列車で歸任の豫定

愚禿頭巾(153)

吉川英治作　山村耕花畫

越路篇

春は南へ(五)

はつ——と白けたものが弟子僧たちの顔いろに走つた。何事にも會つてもこゝに動じた例しのない親鸞の眉にすら、

『なに、黑谷法印から……このお文とな?』

不安の翳がちらと翳つて、やがて讀み下してゆくうちに、書狀を繰返してゐる手がかすかに顫へを見せた。

(唯事ではない)

と、人々の胸には重いものがのしかゝつた。

親鸞のまつ毛には、明かに、淚が光つてゐるのである。

が、この上人の淚ぐんだ睫毛を今まで一遍でも見た者があるだらうか。

『……お哀傷はさる事ながら、御叡覺の天恩を浴み、おなつかしい京都の土をお踏み遊ばしてからおかくれなされた事が、せめてものことでございました』

明智房のことばに、

(さては、大祖法然樣には)

と、弟子僧たちは、初めて、安居院の聖覺法印の書面が、法然の死を報じて來たものであることを知つた。

明智房は、更にことばを繼いで

『初めて、お病床におつき遊ばしたのは、ちやうど正月二日でございました。ほんの風邪ぐらゐな御樣子であつたのが、遽かに、おわるくなつて、御年もはや八十の御老體とて、重るまゝにお息も細り、正月廿五日、眠るがやうに、大往生をおとげ遊ばされました』

といつて、瞼を抑へた。

『——その、御書面にも、つぶさに法印からお認めございませうが、大谷に集まつた法弟の人々は、この後の念佛興法の道を、如何にしたものかと、評議もまち〳〵に迷つて居ります る。今はたゞ、越後の親鸞が、歸洛の上に、よい策もあらうぞと、人々はひたすらあなた樣の都に入る日をお待ち申して居る有樣、何とぞ、一刻もはやく、御歸洛下さいますやう、安居院の法印からも、くれ〴〵お言傳てゞございました』

化石したやうに、親鸞は瞼をふさいだ面を空に上げてゐた。

蕭々と雜木の松は鳴つてゐた。

つき上げて胸にせまるものが、容易に心を落着けさせなかつた。——同時に、大祖法然といふ中心の信望を失つた都の念佛者たちのかなしみや失望や彷徨やあらゆる周圍も彼の眼にはあり〳〵と映つてくる。

明智房は、膝をすゝめ、

『さだめし、御落膽もあらうぞと、安居院の法印も申されてをりました。しかし、こゝぞ、念佛門の浮沈、折角、御大赦の天恩が下つたと思へばこの悲報に、人々は暗黑の中に迷ふ想ひをしてをりまする。おつかれもござりませうが何とぞ、一刻もはやく京都へお出まし下さいますやう。私からも、お願ひ申しまする。どうぞ皆樣にも、共々師の御房をお勸まし下さつて、お急ぎ下さいますやうに』

と、西佛、生信、光實、了智などの人たちへも顔を向けていつた。

『いや……』

——が、親鸞は、

と、かすかに顔を横へ振つて、から云つた。

『小松谷のおわかれに、この法然の君はたとへ八ツ裂きになるとも念佛は止めまいと仰せられた——あのお聲は、もう二度と聞かれぬことになつたのぢや——その京都に何たのしみあつて參らうぞ、この上は、親鸞はもう上洛をいたしませぬ。あゝ……深くて、うすい現世の御緣であつた』

讀むなら　日の出　此の賑やかさ
小說あり実話あり面白い讀物ギッシリ一杯の盛觀

現代小說　陸の波止場　山岡莊八　二人の青年に一人の處女、かくて戀の悲劇の幕が開かれる新人の新銳作
諧謔小說　モダン金色夜叉　南達彦　親のつけた名が寛一と宮子、そして金色夜叉の劇に懸譯して
傳奇小說　甲武信ヶ嶽　野村胡堂　純情不思議の武田家の秘寶に躍る美女美男快賊
戰爭小說　花咲く潛望鏡　福永恭助　日本海軍と米國海軍遂に戰ひを挑む×國、此の結末果してどうなる?
現代小說　珊瑚の鞭　加藤武雄　男の淚、女の悲しみ此世ながらの天國地獄の相を名筆を以て描出した
現代小說　やくざ一本立　添田さつき　新人の新傑作、香具師仲間に特有の義俠と純情、誰でもほろりとなる
昭和定本　新編忠臣藏　吉川英治　いよ〳〵松坂町吉良邸へ討入りの光景、義士の勇壯な働きぶり躍如!

特選實話
感激實話　雪崩と少年の死　僅か十六の少年一身を挺して村中の人命を救ふ美談
冒險實話　匪賊に捕はれて　獰猛な匪賊の群から九死一生の脫走、今や危機一髮
怪奇實話　狐靈は招く　娘が自操のSOS、救けた狐が現はれて危急を救ふ
滑稽實話　風太郎の結婚　四角な風太郎、丸い細君と首尾よく結婚する珍談

現代小說　美しき獵人　三上於菟吉　若く美しき未亡人の愛慾と可憐な處女の純情と青年作家の煩悶と
ユーモア小說　青春五人男　サトウハチロー　盛るゝユーモア、而も波瀾曲折の構想、こんな面白い小說は滅多にない
長篇實話　まぼろしお蘭　三角寛　伯爵の令孃に生れて闇の女に墮ちた數奇の半生。小說以上の數奇だ
現代小說　海の女　大佛次郎　女優のマリの優しさに、許婚の秩子を離れて武治青年の心は結びつく
探偵實話　アパート美人殺し　武山刑事　暴行を受けて殺された娘、そして犯人は女だつた
怪談　旅役者と金時計　鋤田烈　物凄くもまた哀れ深い怪談だ。何人も一讀しんみりとさせられる。
英雄小說　西鄉隆盛　山中峯太郎　維新の風雲に可憐な愛人を得た人間西鄉の面目躍動す山中氏の名篇
長篇講談　俠艷一代女　大島伯鶴　美しい娘ながら持つて生れた大膽不敵のお染が
冒險小說　廢都の白女王　南洋一郎　地下の巨城の財寶は發見されたか、この驚くべき天變地異が起つた。

日の出七月號大好評　五十錢
東京牛込　新潮社

天を仰いで雨を待つ農家　これは畑ではありません、水田ですが、全くカラ〳〵になつてゐます、お百姓は、降りさうで降らぬ曇天をながめてゐます（けさ漢江南岸所見）

哀號、空仰ぐ農家

珍らしく雨のない初夏

米騰る・不吉の丙子

朝鮮では昔からいやがる丙子の年　お米は日に〳〵上る、農家は田植が出來ないで泣く、干からびた田の畔に立つて雨雲にかすかな希望を持つてゐるお百姓さんに『どうするか』と聞くと『お天道さんが雨をくれるでせう』といふ

この一ケ月餘り雨らしい雨の降つたことがない五月上旬から六月上旬に至る四十日間の雨量をみると旱魃は全鮮的なものである西鮮と北鮮の一部がうるほつた外は、すべて平年より遙に少く、中部と東海岸は平年の一割五分といふみじめさである、この二三日曇天續きでお百姓さん達は、毎日今にも降るかと空とにらみつこだが降りさうで降つて來ぬ意地惡さ

觀測所の話ではまだ當分雨らしい雨は訪れぬだらうとは情無い、五月上旬から六月上旬迄四十日間全鮮各地の雨量は次の通り

（括弧内は平年と比較）

▲釜山一三三、七（三九、〇減）▲木浦六五、八（五〇、二減）▲全州五一、〇（四七、六減）▲大邱四八、七（五一、五減）▲京城二九、七（九二、六減）▲江陵一四、一（八五、四減）▲平壤八四、八（四、六減）▲元山四六、〇（六七、六減）▲雄基一三六、七（三四、八増）▲城津一九、七（五八、六減）

雨は申し譯

【仁川電話】十四日午前六時から十五日午前六時までの測候所々在地降雨量は

中江鎭四二ミリ▲新義州七五ミリ▲平壤四ミリ▲仁川一ミリ▲京城同▲雄基六ミリ▲城津一ミリ

お米また値上　十五キロ三圓九十錢

相次ぐ白米の値上げに台所をあづかる奥様方は遂に悲鳴をあげさうだ　十五日京城府公設市場では白米廉賣特選と内地品の品痛れで一キロにつき各五厘の値上をした　これで特等の白米十五キロにつき三圓九十錢、一等同三圓七十五錢並通一等同三圓六十七錢五厘で今月に入り三回目の値上げである　なほ昨年の六月中旬における白米一等は三圓卅錢であつたが今年に入り一月二日第一回の値上げをして以來第五回目の値上げである

總督官邸で　防火演習

假城壺の總督官邸を中心に一帶が火災を起したものと假定して京城消防署では十五日午前九時から卅分間に亘つて自動車十一臺を出動消火の實地演習を行つた

無法者

十三日午後三時五十五分頃釜山驛海岸線で列車の入換中を釜山府新豐町金々洞任才氏（？）が亂暴にも列車の前を横斷せんとして重傷を負つた

今晩のラヂオ

六時お話（名）淺田七五三▲六時二五分基礎英語講座（東）▲歌謠曲（東）▲七時三〇分講演（東）門野重九郎▲八時管絃樂交響樂團▲八時三〇分義太夫（東）竹本越太夫外▲九時講談（東）神田伯治

黄金町の　晝火事　自動車燒く

十五日午後二時五十分京城黄金町三丁目自動車業朝日組方から發火半燃えてゐる（三時）

服毒した女

十四日夜京城黄金町三丁目、安東下宿屋を訪れた女が、玄關先で二口三口しやべつてゐると急に苦悶し始めたので直ちに本田病院に收容したが三十歳位の女で□□といひカルモチンをのんだこと判明、重體

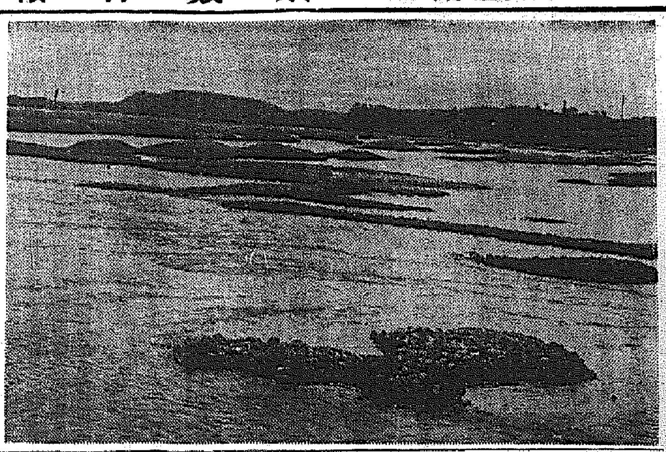

遂に底を見せた漢江　鐵橋の直ぐ下流はこの有様（けさ寫す）

軍當局、双手を擧げ　北鮮緬羊を援助

濠洲羊毛の閉め出し　愈よ重要さを加へ大半島

濠洲の關稅引上問題に從端して、國策的見地から羊毛の自給自足をめざして進む帝國的決意を、軍としても半島の南棉北羊計畫の遂行に反映するため陸軍千住製絨所長鷹野一等主計正は小泉技師を帶同十八日午後三時廿分入城、朝鮮軍と打合せの上、十九日本府、緬羊協會、東拓、軍部の懇談會に臨み陸軍の抱懷する緬羊計畫を披瀝して積極的に本府の計畫を援助することになつた、さらに鷹野所長、小泉技師は緬羊軍のプランに基いて十九日午後十一時京城發次の通り、北羊計畫の主點である北鮮の各綿羊增殖地帶を調査視察し、羊毛需用（クラツシング）に關する指導講演をも行ふ筈で時節柄極めて注目されてゐる

▲十九日午後十一時發北鮮へ、咸南羊毛加工場、緬羊產託指定視察▲廿日講演▲廿一日明川附近古站緬羊種羊場視察並に講演▲廿二日咸北道並に第十九師團と打合せ懇談會▲廿三日會寧の緬羊種羊場視察及び講演▲廿四日咸北明仁の東拓緬羊牧場同訓戎牧場を視察▲廿五日夜羅津發廿六日入城　なほ訓戎緬羊場では濠洲から或は最後の輸入となるかも知れぬ新着のコリデール種の花婿花嫁羊を視察するわけで

廿六日入城

再び實狀視察の結果を基として第二次懇談會が開かれるのではないかと見られてゐる

イブセンイング

親に隱れての喫煙　遂に大事起る

黄金町の火事の原因

十四日未明の黄金町四丁目から發火し二名の燒死者を出した火災の原因につき本町署では二見司法主任以下各刑事が十四日來嚴重取調べた結果、未成年が喫つた煙草の吸殼からと判明した、即ち湯淺家の雇人鎗治君（一八）は假名は親に隱れて今日迄煙草を吸つてゐたが、十四日午前五時頃いつものやうに二階の自室で寢起きの一服を吸つてゐると、下から誰か上つて來るとみて驚き、まだ消えてゐない吸殼を座蒲團にくるみ窓下に捨てたのが生憎と座布團に落ち遂に失火を起したのである、本町署では鎗治君を失火罪として送局することに決定した

空巣ねらひ

京城蓬萊町四九前科八犯李秉俊（三七）は去る二月十五日京城西大門刑務所を出所以來所々に荒しまはつてゐたが十五日朝本町署鈴木、吳刑事に逮捕された

古賀政男一行愈々來演　テイチク大行進　六月二十一日　二十二日　二十三日　於府民館

（寫眞は古賀政男）

流言を放つ　怪祈禱師捕る

癩病患者についていろんなデマがあるので西大門署では祈禱師等がこの流言を飛ばめて商賣に利用する者があると十五日午後一時かねて內査を進めてゐた冷泉町三七祈禱師金相洙（？）が客を集めて

愛讀者慰安の大會

面白いレビュー大會

十七日夕府民館　裴龜子樂劇團出演

本社では愛讀者の皆様に慰安の意味から楽しい夏のひと時を贈りたいと、かねて計畫中、既報の通り十七日午後七時半から半島が生んだ大衆舞踊家裴龜子とその一黨四十餘人を京城府民館大ホールの舞臺にのせることにした

裴龜子は半島が誇る大衆舞踊の天才で、レビュー團を組織してからは東京、大阪をはじめ內地の大都市で今や人氣の頂點にある、さきに華々しい郷土訪問を了へて、目下新京で人氣を博してゐる　今度內地へ歸還の途に、特に本社のために再び京城へ立寄ることになつた

プログラムはタツプ、ルンバのダンスものから「民謡凡花」「サラバ京城」「近郷小唄」「黒い瞳」等自慢の大バラエテイー廿景を揃へてゐるからこれぞ納涼初夏の豪華舞臺である、本紙愛讀者御家族の方々以外の方は入場をお斷りしてゐますから必ずお宅に配布の「京日愛讀者券」を御持參して下さい　この催しについては本社では讀者へサービスの爲め相當犧牲を拂つてゐますが、なほ入場の方々は、會場整理の都合により一人五十錢の會費をお添へ下さい

和田美術學校長　辭表を提出

文相に對する憤懣

【東京電話】平生文相の帝展再改組に對する憤懣から東京美術學校日本畫教授川合芳三郎（玉堂）氏は去る十三日辭表を提出したが同校々長和田英作氏も十五日午前十時文部省を訪問同様辭表を提出したこれに對し伊東專門學務局長は一應慰留を試みたが和田氏の翻意は困難で結局これを受理し後任の詮衡を急ぐことになる模様である

愛國婦人會さらに　積極的に活動

先づ本部で協議し　全鮮各道支部分會で幹部會

愛國婦人會朝鮮本部では二十五、六兩日會寧路町の新築事務所に各道支部長及び事務擔任主事など會同し今井田本部長の統裁で協議會を開くことになつたが何しろ最近會員の大增加を目ざし目下は十二萬餘に達してゐるので、今後は積極的に活動をし、軍事後援の徹底、皇紀二千六百年記念に愛國婦人會創立四十周年記念日其他につき協議する筈である尚ほ第一日は朝鮮神宮參拜、龍山衛戍病院の見舞等を行ひ會議終了後二十七日より京城を振出しに左の日程により各道支部所在地に於いて東京本部より講師を派遣し、講演會を中心とする分會幹部會を催す筈

▲六月二十九日新義州▲三十日平壤▲七月三日咸興▲六日羅南▲九日全州▲十日光州▲十一日大田▲十三日大邱▲十四日釜山

工場長慘死す　仁川力武精米所椿事

【仁川電話】花町力武精米所工場長土井彦八氏（?）は十四日午後二時頃工場內でベルト修理中、過つて二十二尺の高さから墜落、コンクリートのたゝきに頭部を強打腦出血で牧濟病院に擔ぎ込んだが二時間後死亡した

線路に寢る

十三日午前八時半頃釜山發京城行列車が若木參浦間を進行中線路に寢臥してゐた朝鮮人男子が轢殺されたが身元不明

御進物には新裝の當店吟味な　大和軒の五色羊羹　本町二丁目入口

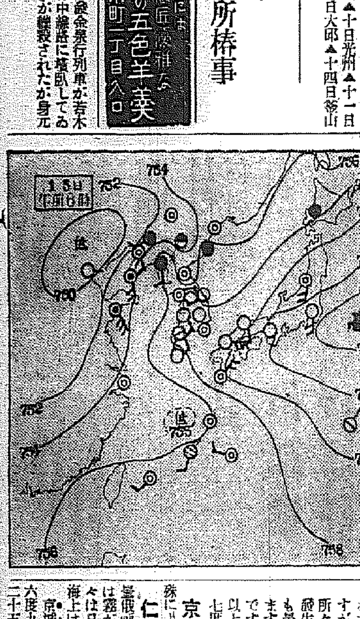

十五日朝の概況

氣壓配置は昨日と大差なく高氣壓は本邦東方海上から朝鮮半島に伸びて居り、天津地方及黑龍江中流域等には低氣壓がありますが朝鮮中部以北では昨日諸所小雨が降りましたが雨量は一般には大した事はありませんでしたし平北は雷雨性の雨で中江鎭は四十二粍、新義州では七十五粍にも達して此の方面は一息つきました、今朝は南鮮は好晴ですが中部以北は引續いて曇つて所々小雨小南島附近では濃霧が發生してゐます、滿洲及南支那も曇つて霧又は小雨の所もあります、內地は晴れたり曇つたりです、鮮內の氣溫は各地共平年以上で平壤、元山、江陵は六、七度も高目です

京城地方【今晩】曇つて所によると小雨が降る【明日】同じ

仁川地方【今晩】風弱く曇り雨があるかも知れない、海上は霧がかゝる【明日】南の風曇時々は日が射すが俄雨の模様もある　海上は霧がかゝる

京城溫度（十四日）最高二十六度九最低十七度四（十五日正午）二十五度二

全般天氣豫報　16

地方	風	天氣
黃海 京畿 忠南北	南東乃至南西の風	一般に曇るだが雨のふる所もある
全南北	南東乃至南西の風弱	一般に曇るだが雨のふる所もある
慶南北	南東乃至南西の風弱く	一般に曇るだが雨のふる所もある
平南北	南東乃至南西の風稍強	大體は曇時々雨がふる
咸南 江原	南東乃至南西の風	一般に曇るだが雨のふる所もある
咸北	南東乃至南西の風	一般に曇るだが雨のふる所もある

高血壓　神經痛　中風　腦病　喘息

一見丈夫相な人に突然起るから、この病氣は恐いので

肩こり頭痛耳鳴り・物忘れ根氣續かず

ふらく動悸・痛み腫れ麻ひ・ぜん息

便秘不眠・神經衰弱・高血壓シビレ・

動脈硬化から突然腦溢血や心臟痲痺で斃れたり又は半身不隨・舌もつれの中風となる。

その原因は酒煙草、淋病梅毒、便秘、偏食、腎臟病、糖尿病、胃腸病、冷え込み、過勞、心痛、大ケガ、又は大患、難産などで、血液が濁つて循環が惡い爲起るので、血液を淨化せば治る決して不治でない事を證めた血取粉で有名な今津博士は多數專門の醫學博士と協力して苦心研究の結果素晴しい血液淨化劑を發見し

血液の淨化で根本から治る

その服用に依り、今まで不治とされてゐた多數の難病者を治し非常に感謝されてゐる

此病で惱む人は早く信用ある大阪寶塚線三國本町　今津研究所へ行くか、手紙に容體を記し急ぎ依頼するに限る！　博士の權威ある研究と經驗に基き、病原と症狀に適した血液淨化療法を懇切に敎ゆ。

同所を訪れた患者は、博士の眞剣な研究と、全國各方面の難病者から送られた多數の涙ぐましい感狀を見て、此新療法こそ、眞に難病者の一大福音なりと感激した。

喜びの聲　高血壓なりしが突然腦溢血にやられ左半身不隨舌もつれ言語も下り言語歩行も普通と成仕事に從事し居候　大阪市中村政一

標語生ビール當出で　京城本町　朝鮮館　キリンホール

桃屋の桃の罐詰　品質第一等　生より美味しい　白桃　黃桃　東京桃屋製　各食料品店にあり

謹告

本議員團渡歐の途次朝鮮通過に際しては官民各位より種々御懇情を辱し感謝の至りに不堪候實は一々御答禮可申上筈の處旅程の都合上其意を得ず乍略儀以紙上御挨拶申述度如斯に御座候　敬白

昭和十一年六月十五日

列國議會同盟會議萬國議院商事會議參列日本議員團

團長　牧山耕藏

理事　深澤豊太郎

　　　倉成庄八郎

衆議院書記官　大木操

キユーピーマヨネーズ　新鮮な野菜サラダを召上れ

皮膚泌尿花柳病　醫學博士渡邊晋　京城黃金町入口　日本生命樓　診療　十二時中マデ及ビ夕刻

十七日午後五時曹谿寺に於ける故田中半四郎氏一周忌追悼會御用達　株式會社京城葬儀社　電話本局 一五六七・四二四二番

チヤイアント自動三輪車　各種オートバイパーツ一式　京城驛前　ヒラノ商會　電話本局三六〇　振替京城五三二七

ROKUDAI　六大　製法特許　宿便排除に　常習便秘に　胃酸過多に　胃腸疾患に　クリマグ

●ノーシンで頭痛はどこへ行つたやら●

Gonophamin　ゴノファミン

淋疾最新治療藥　注入劑

治淋藥ゴノファミンの驚異的の偉効は、注射藥、內服藥、座藥等の迂遠なる藥劑の絕對に企及し得ざるは本藥の最も特長とする處にして强殺菌、消炎、洩道の三作用敏速的確にして治療期間を極端に短縮せり

（適應症）急性淋疾、慢性淋疾、前腺、膀胱カタル、尿道消毒、膣內消毒

（價格）二圓、三圓、五圓

（滿鮮各地有名藥店販賣）

元賣發賣滿鮮　阪本治作藥品部　京城旭町

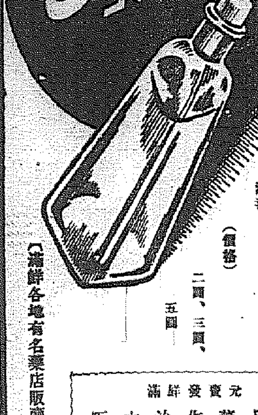

旱魃と慈雨の悲喜奏曲

雨雲しきりに動くも 雨は一向降らず
また今年も旱魃の懸念深し
全北地方の苗代すでに龜裂

【全州】昨年稀有の旱害に見舞はれた全北地方は今年も今や月餘に亘り殆ど雨らしい雨なく、殊に六月に入つて上旬中、三ミリ以上の降雨地なく、植付を前にして大水利組合以外地區は各地とも旱害の憂慮に讃されてゐる以下測候所の初旬氣象狀況

旬初南支方面から移動して來た高氣壓圏內にあつて天氣良好であつたが二日夜半揚子江流域に發生した低氣壓東進して三日正午朝鮮海峽に到達したが勢力弱く道內所々に名ばかりの微雨があつたのみで測るに足らぬ量であつた七日再び南支那に現はれた低氣壓は漸次半島南岸を襲ふ傾向があつた八日朝頃には一雨到來の有望な雲行となり可成り期待をかけてあつたが何分日本海方面から張り出してゐる高氣壓の勢力強く途に大した雨もなく道內では一耗から三四耗內外で九日よりは全く晴れ渡り天氣恢復した故に本道本月の雨量たるや殆ど無降水同然で前年の一割にも充たぬ寡量で旬末頃には苗代の如きも所々龜裂を生じたる所さへあり旱魃の憂日毎に高まるのみであつた

四日午前十一時から沛然と降雨があり農作物を蘇生させ田植の最中のことで農民は雀躍した

鳳山平野も 田水激減

【沙里院】鳳山平野に於ける上流地帶の田植は既に殆ど完了し餘すところは僅かに下流地帶の比較的灌漑水少量な部分のみとはなつたが然しこの旱天續きでは上流地帶の用水も減少する一方なので向後何十日間も降雨なき場合水騷ぎは免れない

水爭ひ豫防 平南道當局 配水に注意

【平壤】が南地方の水飢饉はます／＼深刻化し途に平安、長水院の兩水利組合では六百三十町歩を減畓しこれに乾稻を植付けることになり、江西、慈山の兩水利組合でも二、三日前から水不足を感じながら植付けを行つてゐるが、殘る大同外四水利組合も十五日から一齊に植付けを開始することゝなつた、しかし貯水を七月二十日頃まで持たせねばならない關係上危險は依然として續き水喧嘩が相當起るものと見られてゐるので道當局では水の分配を公平にするやう各組合に通牒を發した

お百姓上つたりで 六十餘戸離散
農民デーも中止し生徒は休學
悲慘な旱魃異風景

【永登浦】待望の雨は一ヶ月半も降らず旱魃に喘ぐ農村の不安は日に深刻を極めてゐる、以下始興郡下の旱害風景

▲井戸水涸渇　始興郡東面奉天里では二ヶ所の井戸が涸渇して部落民は他に井戸を開鑿して渇を凌いでゐるがこれも漸次水量減り部落民は不安にかられてゐる

▲農民デー中止　始興郡秀岩面では苗代も田圃も乾上り憂慮深き農民デーも餘儀なく中止

▲蠶業も大恐慌　始興郡管下の二百餘戸の養蠶家は旱魃で桑葉の發育惡く桑の不足で大困惑

▲故郷を離散　農民の生命線である田畑の作物は全滅狀態に陷りその日／＼の糊口にすらありつけず生活を支へきれず秀岩面新吉里の細農民六十餘戸は都會に新しい生活を求めて流浪の旅に上つた

▲學業も中止　始興公普校では旱魃で苗代が涸き田植が出來ないので水源のある苗代に水を汲み入れ涸渇を免がれしむべく三四年生の兒童は學課を中止し水汲みの加勢に出てゐる

▲釀造にも打擊　農村釀造業者は農繁期が書き入れ時であるが旱魃のため田植が出來ないので農村は閑散を極め酒の賣行きも減少し悲鳴をあげてゐる

定州に慈雨

【定州】旱魃に憂慮された折柄十

新綠の金剛山—世尊峰の天花台

大邱郊外も植付できず
急場凌ぎの揚水で 農民大擧して陳情

【大邱】府外城西面、巴洞、孤林、新堂、巴山の四ヶ洞五百戸の農民は今も續く旱天で三百町餘の植付が出來ず、急場凌ぎに發動機を使つて水田に水揚げしてゐたが使用許可がないためこれも禁じられてしまつたので、關係農民六十餘名は十二日道廳を訪問し水利組合の許可方に就き陳情した

感電即死

【平壤】十三日午後五時頃、大同郡南串面の土木工事場で從業中の南工洪大願(?)が高壓線に觸れ感電即死した

慈雨土砂降り
鳴り物入りで十二時間降續く
平北地方は大潤ひ

【新義州】打ち續く旱天で水飢饉を傳へられてゐた平北鄕村も十四日午前零時から慈雨に惠まれ鄕村は時ならぬ歡聲をあげた、十四日午前十時新義州測候所に入つた各地の雨量は義州三二ミリ、楚山十九ミリ、碧潼十八ミリ、中江鎭十二ミリで殊にお膝元の新義州は景氣のいゝ雷鳴さへ伴つて午前零時から正午までザアザアと十二時間降り續つたりザッと七十ミリ、本年の最高記錄を出した

落雷で慘死 電話に故障 催しは全滅

七十ミリといふ物凄い土砂降りで國境安東兩地の日曜の催しものは全部オヂヤン、新義州龍岩浦間の電話線は遂に故障を生じ、新義州楚山間第一、第二番線も切斷され最も多忙な正午の通信連絡も一時中絶の止むなきに立ち至つた、一方義州郡光城面仁浦洞の田畠に雷が落ち、折柄耕いでゐた同洞金道賢(?)さんは頭上にお見舞をうけて即死するといふ新義州近郊では鄕村とは打つて變つた悲手を繰つた

慶南の異動

【釜山】慶南晉州郡守遠藤氏の勇退經過について大林昌原郡守が晉州に榮轉し釜山府小松總務課長が道會計課長に轉出、賀鄕府總務課長が大林昌原の後を襲つて榮轉し同時に道會計の岩元雄一氏が小松總務課長の後任となつた岩元、賀鄕兩氏とも多年雌伏の隱忍酬ゐられたといふべきで好評である

佛國の軍艦 釜山に寄港

【釜山】佛國極東艦隊旗艦ラモツトピケ號(七四一二トン)は十三日午後四時半

一家四人を支ふる 孝心の行商兄妹
哀れ學業もやめて健氣な煮豆賣り
苦熱の巷に感激の淚

【大邱】水飴柱は容赦なく上りヂッとしてゐても汗が滲み出て怠けたくなるけふこのごろ、朝早くから、病者の兩親といたいけな四人の弟妹の爲に好きな學校もさらりと止めて世間の荒波に身を投じ煮豆を行商して步く涙なしには聞かれぬ可憐な兄妹がある三笠町七六山本生三氏(?)の長男力君(?)と長女春枝さん(?)この二人は父の生三氏が過度の神經衰弱から働く能力を失ひ職を拜し本年四月寶昌普通學校長の要職を捨て、これと前後して母とよさん(?)も眼病にかゝり病勢は惡化するばかりで働き手を失つた同家は全く窮乏のどん底に叩き落された、この豫知しなかつた悲運に長男の力君は當時商業學校三年に在學中であつたが悲壯な覺悟をきめて敢然退學し大邱小學校に通學中の妹春枝さんとともに自力更生の四文字を座右の銘として朝早くから夜に至るまで骨身惜しまず働いてゐるのであるが、健氣な二人の行商姿を到る處に認め榮行豆屋として府民の同情を集めてゐる

不遇の一家 路頭に迷ふ

【馬山】路頭に迷ふ親子六人—愛媛縣喜多郡大津町島岡なをさん(?)は夫に死別し十二歳になる長女シズエを頭に生れたばかりの双生児と五人を抱えて京城府さして內地からはかない旅を續ける途中馬山に迷ひ込み饑に泣く子等と路傍に佇んでゐるのを馬山署で保護を加へ十一日旅費を與へて旅立たした

八十聯隊檢閱

【大邱】八十聯隊では來る十八、十九の兩日隨時檢閱が行はれる爲で師團長以下二十數名來邱

名門の權勢爭ひ
押された柳氏の恨み久しく
黃氏の墳墓を荒す

【大邱】今から約五十年前所謂南班全盛時代に道內屈指の名門河廻柳氏は當時の權勢をふりかざし尙州郡中東面の黃氏一門を壓迫するため黃氏祖先の墳墓上に自家祖先の墓を移葬したことがあつたが、その後黃氏一家は不運つゞきで家運さらに振はなくなり、これは柳氏が祖先の墓を荒したのが祟つたものに違ひないと黃炳儀氏(?)は醴泉郡知北面柳謙佑氏(?)に其の墓を要求したが聞き入れられないので黃炳儀氏は去る五月一日から三日までの間に柳氏の墳墓を掘り返し出て來た白骨は山の麓に捨ててしまひ知らぬ顏してゐたがこの程尙州署に探知され取調べを受けてゐる

歸らぬ船長 悲しや假葬儀

【馬山】歸らぬ船長……長壽丸事件は事件發生以來早や旬日を經た今日依然謎として取り殘され、死體も見つからず事件は遂に迷宮に入らんとしてゐる、歸らぬ船長に深い憂愁に鎖されてゐる向井家では今は望みの綱も切れ果てゝ、十一日午後四時から親族、會社關係者の人々が集まつて、府內寺で悲しみの假葬儀を執行したが、參列者の涙をそゝつた

奉天の强盜 若妻を縛る

【奉天】去る十一日午前十一時過ぎ奉天信濃町九彼館二階六號の鐵路總局文書課長宮野房朗方に支那服の黑マスクをつけた强盜が侵入、留守居の妻女かづ(?)さんに短刀を突きつけ麻繩で縛り上げ蒲團をかぶせ家中を荒し廻し机の抽斗しから金三圓を强奪逃走した

大邱醫專遠征

【大邱】醫專柔道部選手一行十九名は水原高農と城大豫科と對抗試合を行ふ爲十三日午前九時九分發上城した

丸太と心中 橋梁工事中 誤つて墜落

【大邱】十四日午前九時頃達城郡解顏面檢沙洞東村橋梁工事場で工事が完了したので丸太を取除け中、府外壽城面孝睦洞金學鎭(?)は釘を拔く力が餘つて高さ三米の橋上から丸太もろとも墜落即死した

揮發油燃ゆ 木浦の大騷ぎ

【木浦】府幸町宮永石油部倉庫前で十二日午前十一時ごろキハツ油の修繕中あやまつて引火、黑煙物凄く火は忽ち附近にあつた石油に引火し附近一帶は一時避難の準備をしたが逸早く消防手が驅けつけ近所の醬油販賣店から醬を持つて來て一面にふりかけ鎭火せしめた、損害はキハツ五かん

大邱のガス 宇垣總督に驛頭で陳情

【大邱】宇垣總督は濟州島視察の歸途十四日午後一時四十五分大邱驛を通過、出迎への官民多數に面接して同二時五十八分發列車で歸城したが府會ガス委員は行詰り狀態のガス問題につき陳情するところがあつた

光山郡の事務檢閱

【松汀里】全南道廳では光山郡の檢閱を終へ十二日松汀面事務所、學校組合の行政事務を檢閱し無事終了したが向引續き李當面その他の面も檢閱する

爆擊しない先きに 密林中に遁走
爆擊二時間偉力を發揮した
初陣の國境討匪機

【新義州】爆擊訓練を施して初の國境匪賊掃蕩戰に出動した平壤飛行隊十機の平北警察部發表は十三、十四兩日に亙り慈城碧潼出張所と連絡をとり匪賊の頭上五十米附近までに低空飛行を敢行して約三時間に亙り爆擊を加へ匪賊に多大の損害を與へて十四日午後二時新義州飛行場に歸來した以下飛田飛行士の話

初めての爆擊戰でしたが相當損害を與へることが出來ました、匪賊は陳子溝附近公署附近に五十名、內湖出張所附近に二十名を認めましたが低空飛行をやらぬ先から爆音を聞いただけでもう密林の中に逃げまどつてゐました、第一回の爆擊で相當な效果を收めたのですから今後は更に警察隊と密接な連絡を保つて匪賊の追擊戰に偉力を發揮したいと考へてゐます

强盜殺人犯 五月目に逮捕

【釜山】本年一月六日慶南蔚山邑內の市場で耕牛を賣却した現金百餘圓を强奪された上、松林山中に連れて殴り殺された府北面香化里金小伊(?)にかゝる强盜殺人事件はその筋で犯人檢擧に努力中、十二日午後二時同面砂浦里金岩出(?)が犯人と判明、五ヶ月目に蔚山署にて逮捕した

馬山の不正貯組
片端しから摘發
徹底的に膺懲する

【馬山】既報、第一次不正貯蓄組合の摘發は馬山署の鋭いメスによつて解剖され、不良幹部の一萬數千圓の横領事實が暴露されるに至り庶民階級の吸血鬼として今や世間の指彈の的となつてゐるが、馬山署では檢事中村司法主任の指揮でこれ等不正系貯組に對して斷乎たる彈壓を加ふべく嚴重な搜査陣を敷いてゐる、右につき中村司法主任は左の如く語る

類似不正系貯組は從來慶南特に馬山に多く、慶南の癌とされてゐるが、これ等の多くは總督府の許可なく結成し殆んど不正を働いてをり、庶民階級を欺くだけ一層罪が深い、今度こそこれ等の不正組合には片つ端しから容赦なく摘發し或は解散を命じて徹底的に膺懲する覺悟である

馬山重砲聯隊 昇格の祝賀會

【馬山】重砲兵聯隊昇格祝賀會開催について去る十一日午後一時から府會議員、町總代、教育者五十餘名出席、府廳會議室で開催されたが、日取りの都合上祝賀會は十七日擧行に決定、當日は午後一時二十分一般府民各中等學校生徒小學校三年以上の生徒は中央グラウンドに集合し聯隊營門まで旗行列を行ふが、市中は歡聲の渦にたぎることであらう、なほ府民獻金として聯隊將校下士兵一同へ府民全般から五錢乃至十錢を醵金して祝酒と聯隊昇格記念マーク入りのタオル、ハンカチ、便箋を贈呈することになつた

潛水機船の 襲擊强盜 犯人一名捕る

【釜山】釜山港外赤崎半島に現れ潛水機船を襲つて現金廿五圓を强奪逃走した二人組强盜は必死となつて府內水陸兩署が犯人搜査に努めた結果、十三日早朝釜山署の井上刑事部長班が草梁町の前科二犯鄭三龍(?)を逮捕した、共犯も近く捕へる見込みである

大河少年を呑む

【新義州】十三日午前八時頃安東縣江岸通六丁目李盛珊(?)長男大佳(?)は鴨綠江岸に繫留してある筏の上に乘つて薪炭用の木皮をむいてゐるうち江中に墜落してしまつた搜査も空しく溺死したものと見られてゐる

江原辭令 (十三日附)

任道屬、內務部地方課勤務を命ず (洪川)郡屬 山本 直
任郡屬、淮陽郡在勤を命ず 李 東 郁
任郡屬、金化郡在勤を命ず 府屬 中國 齊治
任郡屬、麟蹄郡在勤を命ず 野中 尭
任郡屬、淮陽郡在勤を命ず 黄 海 坤
任郡屬、洪川郡在勤を命ず 藤田 卓
任郡屬、平昌郡在勤を命ず 中島 明六
江陵郡內務係主任を命ず (平康內務課庶務主任) 郡屬 南條 豐一
平康郡內務係主任兼庶務係主任を命ず (鐵原庶務主任) 松尾 光二
洪川郡庶務係主任を命ず (淮陽) 同 李 文 協
高城郡庶務係主任を命ず (洪川庶務主任) 同 崔 演 式
淮陽郡庶務係主任を命ず (鐵原) 同 中川太喜雄
鐵原郡在勤を命ず (淮陽) 同 齋藤 幸吉
淮陽郡庶務係主任兼務を免ず (淮陽內務主任) 佐藤千代治
鐵原郡庶務係主任兼務を命ず (鐵原內務主任) 同 森田 忠次
道地方書記を命ず、春川郡在勤を命ず 竹習 和友
依願免本官 (地方) 道屬 竹習 和友

あどばるーん

【鎭南浦】無駄排除週間で大童の郵便局ではあちこちと標語がかゝげて默紙までキチンと掲出し消えてなくなる煙草の煙、無駄排除は標語から局員の喫煙代一年一千六百四十圓と書いてある

◇……それから／＼と稻葉局長の名案を見て廻つてゐると慌てた局長『これだけは』と背でかくす、盜み見ると月賦で追はれるみじめな局員一年〇〇〇圓とある

◇……なるほど！これだけは約束通り伏字といふことでそのかはり後は牛蒡子

胃腸を丈夫にする！

ヴイタミンB複合體が不足すると胃腸の組織が弛緩し消化が衰へる

夏は、胃腸の弱る時季です。……夏の病氣と言へば、食慾減退、消化不良、脚氣、下痢、便秘——など胃腸の障碍が大部分を占めて居ります。平素胃腸が丈夫でない方は今から手當が必要です。

病氣を重くして苦しい思ひをしながら大騷ぎをするよりか早目に胃腸の組織を丈夫にして、抵抗力を强めるのが第一でこの目的に持藥としてエビオス錠が旺んに用ひられます

對症的の効ある消化劑や制酸劑とは異り、强力なヴイタミンB複合體と各種酵素との協同作用により、弛緩した胃腸の組織を引き緊め、特に次の四つの働きを活潑にするのがこの錠劑の特長です。

食慾 エビオス錠は食慾を進めます。食慾促進ヴイタミンと呼ばれるVB複合體が自然物中最豐富に含まれてゐるからです。

消化 消化液の分泌を旺んにし食物を早く且つ良く消化します。食べ過ぎの時や、胃袋に膨滿感あるときなど特に好適です。

榮養 從來の滋養劑の如く服んだ量だけを身につけるのでなく、食物の滋養分を餘さず吸收して榮養化するやう補助します。

整腸 腸管內にあるものを無理に押し出す下劑や腕腸とは異り、極めて自然によく消化された健康便を得させるのが特長です

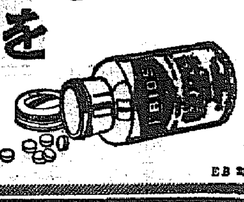

『藥物としての麥酒酵母』と題する小冊子は下記東京田邊商店あて御請求次第發呈します

馬島醫學博士創製
[illegible]谷農學博士監製

エビオス錠

强力ヴィタミンB酵母劑

三〇〇錠…一圓六十錢
一〇〇〇錠…四圓八十錢
郵稅もあり

エビス・アサヒ・サッポロ・ユニオン麥酒釀造元 大日本麥酒株式會社
東京市日本橋區本町二丁目 株式會社 田邊元三郎商店
大阪市東區道修町三丁目 株式會社 田邊五兵衞商店

EB 21

婦人家庭

（夏）（の）（室）（内）（涼）（劑）

婦人服呉服地など目新しく發場

カーテンの選び方・用ひ方

掛け方や房のしぼり具合も變りました

夏の室内に涼味をあたへるもの、それは青葉の梢から吹いて來る風にサラサラと揺れる窓邊のカーテンではないでせうか、さればこそ、賢明な主婦は、夏の幕を開くとともに先づカーテンに就いて配慮するのです。さて此の夏の窓カーテンには、どんな新しい傾向があらはれてゐるでせうか、以下、東京白木屋住宅部河内高氏のお話を聞き下さい

☆……窓カーテンに就いて、特に目立つて來たのは、その掛け方及び生地についての考へ方です、從來は、夏でも冬でも、またどんな材料でもすべて千遍一律の形式でかけられて居ました、ところが、最近、建物、といふより窓そのもの、機構がぐん／＼變つて來て居り、したがつて、今までのやうな一定した掛け方では調和がつかなくなつたのです、又

生地 の方は、從來はカーテン切地といふと大體きまつて居たものですが、それ以外の新しい材料をつかふ傾向があらはれて來ました、すなはち、窓の機構によつて、また材料によつて、形式にとらはれず、適宜に自由な用ひ方をしようといふ傾向なのです、特に夏物としては、從來はレース、ポプリン地などの定まつた材料しかつかはれて居なかつたのですが、最近、婦人子供服地、あるひは日本の呉服地などを加工してつかふ傾向が著しくなつてゐます

☆……もう少し具體的にお話しすれば、カーテンの掛け方で、開ける時、窓面を全部開けることが出來るやうなのは好ましいものです、風が吹く時など特別の場合の外はタッセル（房掛け）などの類でしぼりあげるやうな掛け方はあまり感心出來ません、

窓が 天井いつぱいまでない時、天井迄のあひだに一尺乃至二尺の小壁があつても構はずに、天井からいつぱいに下げてみるのも新しい方向です、房掛けを使ふとすれば、しぼる場所を極上の部分に選んで輕くしぼる、あるひは兩方に開けないで、片方に全部よせて、部屋の氣分により思ふままの位置を明るい色の房掛けでしぼつてみる、此の樣にすれば、今までの平凡なしぼり方とはちがつた趣味ある新しさが出るでせう

夏の 婦人服をよく注意してゐると、衿とかカフスとかに、極く薄い涼しげな布地をつかつてあるのが見受けられ、吾々はそれによつて涼しい氣持を與へられます、そしてカーテンの役目は、ちやうどこの婦人服のカラーやカフスの『涼しく明るい飾り』と同じなのではないでせうか

☆……カーテンの材料には、前述の、一定の生地以外に婦人服地、日本呉服地が用ひられるやうになつたといふ事以外に、特に取立てていふべき變化はありません、全體として、模樣や織方がさつぱりして來たといふことが新傾向といへば新傾向です、一時あつたやうな花模樣は非常に

少く なりました、カーテン專用の生地といふ考へ方をなくすために、羽織に使つてあつたものでも、座蒲團につかつてあつた布でも、極端にいへば靴下に使つてある生地でも、似合ふと思つたら勇敢にどし／＼取入れる必要があります

春着を捨て、さて困る汗と垢 (2)

新式洗濯術のコツ

◇殊にこれからの季節は、蒸しあつく、また濕氣が多いので黴バクテリヤの發生にはもつて來いで、二三日はおろか、一夜にして既にくろかびが發生するといふことすら決して珍しくありません、ちよつとの油斷を不可ないだけで、汚點が出來た時すぐ拭ひおとせば、特別な藥品を用ひなくても水か湯か石鹸が十分に落ち、その上生地や染色をそこなはずに濟みます。汚れものはすべて出來るだけ早く洗ひませう

◇さてお洗濯にかゝるといふ時、第一の準備が必要になつて來ます、それは、たとひどんなにあわてゝゐる時でも、洗濯物には水に入れる前、一度目をとほすといふことです、これなど、容易なことのやうであて、案外注意が行き屆いて居ません、何故目をとほす必要があるかといふと、第一は藥品と纖維の關係からです、はじめから絹物ばかりときまつて居る時はよろしいが、女物の下着や袢のやうに、胴は木綿、袂は絹、衿は毛織物、なんていふ時、氣がつかないでそのまゝ木綿ものを洗ふ藥品の液の中へ入れたとしたら折角お洗濯しても、白くきれいになつたのは胴だけで、絹や毛の部分が黄いろになつたりしてその結果が悪くなるのとなります

◇第二の理由は、主に洋服の場合ですが、ポケットに何が入つてゐるかわからないからです、私は、ある時、洗濯屋の仕事をしてゐるところを見學したことがありますが、丁度、ポケットから物をとり出してゐるところで、實にさまざまなものがうづ高い山をなしてゐる有樣でした。内容物は實にさまざま、藥紙、煙草、切手、印符、質札、名刺、手紙、子供のものゝ中には種々の色のついた折紙、キャラメルなどで、若しうつかりしてこれ等のものをそのまゝ水の中へ入れたとしたら、大切な衣類が文字どほり水泡と歸することがあるでせう、また赤や青やその他の色が一時に出てたらひの中の洗濯物を全部染めてしまはぬとも限りますまい

さうなるかならないかは、お洗濯の前の、ほんのわづかな注意の有無によるのです、殊に年若く經驗の少い人たちや女中などには、此のことをきびしく訓練なさる必要があります

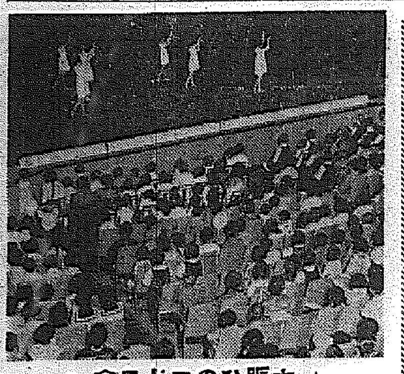

☆大賑ひのコドモ會☆

京日コドモ會は十四日午後一時から京城府民館で開かれましたが大盛況でした

紙上病院

お尻のベル

【問】本年四十六才男痔疾なエボ痔を有つてゐる者ですが、昨秋以來大便、飲酒（せいぜい飲んでも二合まで）位運動、冷え込み等の後は肛門がふくれて痛みを覺えます、その部度指先で靜かにシワ／＼押し込むと入ります、要するに出なければ好い譯なのですが、家庭治療法又は出さない方法はありませんか

【答】瀬戸病院長

痔核は非常に多い病氣であるが其中痔核出血等を伴ふものは少いから放擲して置く人が多い、一體痔核と云ふ病氣を肛門の靜脈が病的に腫れたのを云ふのだが其原因が多くは胃腸の養生が悪いので起る例へば食べ過ぎて下痢をする、其後腸が弱れて運動が不十分になり便秘結する、又は運動不足で便秘をする、又肝臓病、酒其他の種々の原因で靜脈が膨脹する等によるものだから口腹の養生を十分にして便通を規則正しくすると自然に全治するものである、入浴及種々の消炎劑を配合せる塗藥は、其治癒を促進する、痛めば痛みを止める藥と消炎劑とを配合せるものを使用すればよい、市中に賣つてる塗藥で刺戟して却て悪くなる事があるから注意すべきである

嫁入前に

【問】婚前の女で足を過り顔面に擦傷をした數ヶ月後鋼貨大の黒點が出來て消えません、相當の月日が經てばなくなるのでせうか療法御教示下さい

（答）瀬戸病院長

傷の全治せし後初は赤いが後褐色となり漸次其傷の輕度により數ヶ月を經てば却て白くなります

手輕で安全な美味しいおやつ

◇果物ようかん

材料＝寒天一本、水三合、砂糖五十匁、枇杷又は桃のすりみコップ二杯

果物は季節の枇杷か桃を用ひます、桃はおろし器でおろして用ひ枇杷は皮や種を取り裏漉しにかけたのを用ひます、先づ寒天を洗つて三合の水につけておき、軟かくなつたら火にかけます溶けた白砂糖を加へ煮え立つたら火をとめて手早く漉します、そこへ前記の果物のすりみを加へ冷たい器に流し込んで冷やし固まるのを待ちます

讀者欄

▲家庭教師に經驗有る者、御子樣の相手をしつゝ家庭的に御世話下さい（南本町三七四二番浦邊）▲高小卒業身體強健です如何なる仕事も可御使ひ下さい（京城府弘濟町一七一平井）▲某會社員練倉町で下宿させて下さい（本町一ノ五一金田内御手洗）▲集金係の如き簡單な仕事に御使ひ下さい（御水町一五一金澤臣）

本邦乳幼兒發育標準表 13（昭和4年・東京帝大小兒科調）

年齢	體重 男	體重 女	身長 男	身長 女	頭圍 男	頭圍 女	胸圍 男	胸圍 女	運動と精神發育
十二月	9,17瓩 2,445貫	8,69瓩 2,317貫	73,2糎 2,42尺	7,20糎 2,38尺	45,6糎	44,6糎	45,6糎	44,6糎	ひとりで歩き記憶力が強くなり大人の眞似をする
十三月半	10,11瓩	9,46瓩	77,7糎	76,2糎	46,8糎	45,4糎	46,7糎	45,4糎	

三行知識

お白粉の鑑別

◇…お白粉に鉛の有無を見分ける簡單な方法は、お白粉一匙ほど銀の匙に擦ひそのまゝ炭火のおこつてゐる上にのせ十分熱したら、目希ましてお白粉をあけ拭つて見ます、若し匙に鉛が殘れば鉛のあるものです、又木炭の中にお白粉を詰め、アルコールランプの焔を細い筒子で吹きつけて熱をつけます、鉛がなければそのまゝ燃えてしまひますが鉛があると固く固まつてしまひます

新案漫畫合戰 (13)

明石一雅先生　川原久仁於先生

（タンテイノマキ）

後藤又兵衛 (35)

大島伯鶴演　中江正美畫

危きを避く

また卜傳が晩年のこと、數多の門弟中、最もすぐれし者に一の太刀を授けようと思ひ、密かにその人物を物色してゐた。

スルと、或る日、高弟のひとりが、道の傍らに繋いであつた馬の傍らを通ると、突然、馬がハネ上つたので、アヤヤ！其の高弟は、馬蹄にかけられるところであつた。

しかるに、ひらり二三間飛退いて、微傷一つ負はずに濟んだ。これを見た人は、さすがに卜傳の高弟ほどあると賞し、或人が卜傳に『先生が、一の太刀をお授けになるのは、彼の仁でございませう？』と、云ふと、卜傳は、靜かに頭を振つて、『否、彼は到底その器にあらず……』

と、憮然として答へた。ソコで、卜傳は、放意と、此の人は不器に思ひ、放意と、非常の馬の傍らには近寄らず、遙に離れて通つて行つた。ソコで、どうしても不覺の噺れなかつたその人は、其後卜傳に尋ねて、

『先生は、あれ程腕前のすぐれし御高弟の早業をお褒めになりませんが、何か、仔細がございますか？』

と、訊ねると、

『馬の跳ねるのに飛退いたは、如何にも腕利きの如く思はれるが、元來、馬と申すものは跳ねるものであることを打忘れ、うかと其の傍らを通りしは、未だ心の定まらぬ證據じや。幸ひにして、無事に飛退き何事もなかりしが、武士と武士とが眞劍に立向ふ時、かゝる汗顔などであつては、却つて、下手な者に命を落すことにもなるであらう。されば彼にはまだ／＼一の太刀を授けるわけには行かぬ……』

と、答へたが、すべて卜傳の劍法には、用意周到のところがあつた。

傳、大分餘談にわたつたが、和泉日向守と又兵衛の立合は如何なつたか？前にも述べた如く、日向守は鞍馬八流の奥旨を極めてゐる。

しかし、膽力に於いて、遙か又兵衛に及ばぬところがあつた。

大上段に構へた木劍を、いつかブル／＼と顫へを生じ、全身、汗の雫が流れ出してゐた。然るに、又兵衛のはうは、最初から些かの變つた樣子もなく、ピッタリ木劍を中段に取つてゐた。

日向守を打込まうと思へば、雜作ないが、それをせず、

『もう、此處らでよからう？』

と、斯う思ひ、がらり調子を變へて、今度は反對に、自分が受太刀の如く見せかけて、じり、じりつと後へ退つて行く。

斯うして、相手に僅かの隙を見せたから、日向守は得たりとばかり、又兵衛が武部との約束があるとは氣が注かず、それに、面喰つてゐましたから、又兵衛に、脈れを生じたものとばかり思ひ込み、じりつ、じりつと一歩、一歩、づゝ踏み出して行く、その内に、

『ヤッ！』

と、云ふ聲諸共！日向守の打込んで行つた太刀を、さつと身を躱しながら、又兵衛は、凄まじい音を立てゝ、五六合受けたかと思ふと、パッと木劍投げ捨て、

『恐れ入つた！』

と、聲をかけた、所を日向守はそれが聞えなかつたかどうか、一歩踏み込みざま、又兵衛の眉間を狙つて、

『えいッ！』

打ち下した木劍――。

物憂い梅雨時は

レート粉白粉は精選された原料と高度の科學的操作によつて完成された絕對優秀品で、粒子は日本女性の肌にピッタリ合ふ樣に創られ、ツキが素的で、汗に崩れず永持ちし、色、匂ひは流行の近代人好みです！

鮮麗な色感！つけたと見えぬ自然の美しさ！野バラの樣に活々したレート粉白粉のメークアップ　憂鬱な梅雨時も貴女だけはいつも朗かです!!

レート化粧料本舗・東京・平尾賛平商店

輝く青春美を創る

レート粉白粉

肌色・濃肌色・オークル・白色　粉各色二五錢・水各色三〇錢

スポーツと演藝

期待薄の投擲陣　望みは槍にハンマー

あげよ日の丸　オリンピック日本選手の活躍豫想

砲丸投

代表 高田靜雄

世界記錄 17米40 トランス（米）
オリンピック記錄 16米01 セクストン（米）
日本記錄 14米13 高田靜雄

砲丸投は日本が最も不得手な種目で、高田君がかりに自己の實力を充分發揮して自己のもつ日本記錄14米13或はそれ以上投げるとしても豫選記錄の14米50を出すのは可成至難と思はれ、結局豫選通過に隘りがある

圓盤投

代表 杉野榮一

世界記錄 53米10 シユレーダー（獨）
オリンピック記錄 49米49 アンダーソン（米）
日本記錄 44米76 衛本耕作

杉野君の實力は四三米で豫選突破が危ぶまれてゐる狀態であるが、これも四四米の豫選記錄を突破すれば上出來である、敵は53米10のシユレーダー（獨）50米02のアンデルソン（瑞典）を初め何れも50米以上の記錄を持つ猛者揃ひで、日本のレヴェルとは……歐米選手では17米級のトランス（米）ダン（米）を初め16米級も相當あるので入賞は一五米七、八〇以上と見られてゐる

槍投

代表 長尾三郎 植野 登

世界記錄 76米66 ヤルヴィネン（芬）
オリンピック記錄 72米71 ヤルヴィネン（芬）
日本記錄 68米59 長尾三郎

長尾君はロサンゼルス大會に住吉君と共に出陣、住吉君は65米を突破して三等入賞と思はれたが僅かにファウルを宣告されて涙を呑み、長尾君また63米で等外に落ち、今度こそはどうしても入賞したい種目である

豫選記錄は60米で長尾、植野共豫選突破は問題ない、只槍投は最近歐米では著しい進歩を見せ殊に芬蘭では國技とさへ言はれヤルヴィネン（芬）＝70米30＝以下數名の七十米級の選手が出揃するから68米以上投げなければ入賞の可能性はないが長尾君の入賞は可成り期待されてゐる

鐵槌投

代表 阿部 功 松野榮一郎

世界記錄 57米77 ライアン（米）
オリンピック記錄 54米74 マツグラス（米）
日本記錄 54米28 阿部 功

擲はない投擲陣中最も入賞のチャンスがある種目で、豫選無しでいきなり決勝をする點に面白味がある、歐米からはドレエヤー（米）ボルホーラ（芬）を初め50米以上を投げ得る實力選手が十數名居るが、阿部君も50米は完全に投げてゐるから入賞は確實で、歐米選手の成績如何では意外拾ひ物の優勝をするかも知れない住吉陸上監督は

槍と鐵槌は必ず入賞するでせう、砲丸投と圓盤投は一寸敵が強過ぎますからネ、だが第十二回大會にはどうしても完成させて東京の空に日章旗を揭げなければなりません、そんな譯で今度の出陣は日本の投擲陣がどの程度の國際的水準を持つてゐるかを試すに非常に有意義ですべきですネ

第十二回大會はもう東京に決定したやうな顔付で語つてゐる

晴れの中央代表　府廳組　向つて右洪承斋、左李鳳基君

職業野球團日程

朝鮮新聞の招聘で來征する東京セネタース、大阪タイガース兩職業野球チームの京城での試合日程は次の通り

▲廿日セ軍對タ軍一回戰（二時）セ軍對全京城（京城球場）

▲廿一日セ軍對タ軍二回戰（二時）タ軍對全京城（京城球場）

藥專優勝

學聯弓道に優勝した藥專チーム

昇段大手合戰譜（2）

日本棋院

四段 中村勇太郎　先相先　三段 高川 格

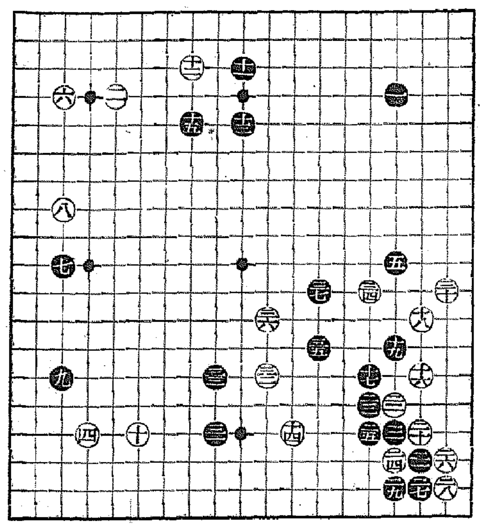

○十六	は十四 5	●十七	ほ十四 21
○十八	は十三 3	●十九	に十六 1
○二十	は十六 1	●二一	は十七
○二二	に十五	●二三	ほ十五
○二四	に十七	●二五	ほ十六
○二六	ろ十七	●二七	は十八
○二八	ろ十八	●二九	に十八
○三十	ろ十一	●三一	る十六 1
○三二	り十四 5	●三三	る十四 1
○三四	ほ十二 8	●三五	と十三 13
○三六	り十三 13	●三七	と十一

（分）（一分以內は切捨）

所要時間累計（白 一・〇二　黑 一・〇一）

（制限時間各八時間）

對局者の言葉

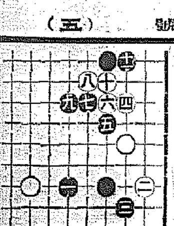

（黑）十七で「へ十六」にトビ、參考圖（甲）のやうに運ぶものでしたが

此の（甲）は木谷七段の打棋に表はれた形ですが――（參考圖甲）

（白）十八で二一に入るのは、黑二四と押へられてまづいかと思ひましたが――

（黑）十九で「ほ十二」のトビは本手ですが、「ろ十六」や「ろ十」の走りを白に打たれて先手を取られるのが厭でした

（白）二十で三十のコスミを先きにする意味がありました、若し黑「は九」とでも應じたならば、その時譜の二十乃至二九の通り運んで、三一に守る事が出來たのですが――

（黑）三一と打込む事が出來ては理想が實現したのですから、惡い譯はありませんが――

（白）三四と踊り出せては、黑三一と打込まれても白も打てるやうに考へましたが――

（黑）殺し黑としては白三四で單に三六にトビ黑三四となる方がいやでした、譜は三五、三七とトンで十四以下三子の白に相當寄り付いてゐるやうに思ひましたが、果してどんなものでしたか

評解　五段　關山利一

○白十六で右上隅『は六』のかゝりを擇ぶべきかは迷ふ所であるが評者は後者の手段に賛成する

次ぎに黑『ほ六』ならば白『は三』の三々の侵入を企てるし、黑『は五』にコスミツケ、以下白『に六』黑『へ四』白『に八』となるならば、白のゆつくりした形で充分打てるであらう

又白十六で單に『ち十四』にトンで、黑の動きを見るのも沈着な態度として考へられる

●黑十七で『へ十六』にトブ參考圖（甲）は、有力な構圖である

○白十八に至つてもその『ち十四』のトビが面白い、次ぎに黑二十ならばそのまゝ『は六』のかゝりに轉ずる要領である

○白二十以下こゝに直接行動を開始し（三十までの後手を引いて、黑三一の打込みを許したのは、白のために採らない

後れ走せながら、猶依然として『ち十四』のトビを本手とする

○白三四は辛辣の筋である

●黑三五では『ち十三』の肩に迫り參考圖（乙）の如く嚴しき攻撃を連續せねばならない

（參考圖乙）

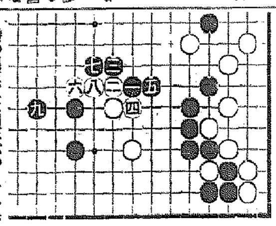

譜の黑三五は白三六のトビを許し、續いて三七のトビとなつても削著白三四の踊り出しを有意義ならしめて居り、一抹の無氣味さが漂つてゐる感じである

病都京城

十六ミリで退治せんと　五本の映畫　府衞生課の試み　どの團體にも貸します

京城府衞生課ではこれまで『住みよき大京城の建設』の十六ミリ映畫を製作し京城の衞生施設を織込んで府民の衞生觀念を喚起し府內各種團體、集會、銀行、會社學校等に貸與し、講演等にもしてゐたが、八日新に手の觸れ（四卷）結核豫防（二卷）保健イロハカルタ（三卷）愛兒の爲に（二卷）の四本の新映畫を作製して、傳染病の豫防經路や、標語を入れて各種衞生施設の注意や子供の成長過程の說明等非常に面白くて、誰もが直ちに實行しなければならぬものを盛つてゐる、今回この五本の映畫は一般諸團體の爲めに廉く貸與し、病都京城を一掃すると意氣込んでゐる

人氣スターを訪へば　5　高杉早苗の卷（下）

☆……ダンス　女優になる前に、ダンサーをしてゐただけにダンスそのものには、非常な自信がありますが無理にダンスに行きたいと、感じた事はありません、しかし、撮影所の事情に變化され易いためか、嫌々ながら連れて行かれたダンスも退知らず知らず踊りたくなつて、遂にラストまでガン張つて『高杉さんて妙な方ね』と、言はれる事がありますの

☆……新聞　朝起きると、何をおいても新聞に飛びついて映畫欄を見ます、それから、最近活氣づいて來た政治欄ながら讀つたなァ、と思ひますの 以前は、何をおいても、貢く三面記事の心中事件や何かは一番最後に目をさらすので、自分に……その新聞も今では二種類、きき物の小說を讀んでゐたのですの 御名前は想像におまかせしますわ

☆……就寢と起床　撮影の都合で、決つてませんが大抵十二時後頃は九時ころ、仕事が暇だと、十一時頃まで寢坊して、お母さんを心配させます、寢卷はタオルの寢卷、暇とすれば浴衣をパジヤマ代用に使ふこともあります

☆……讀書と讀物　あまり難解なのは、性にあはないので、たまに人の話を聞いて、讀むくらゐです、日常何か自分の仕事上有益になる面白いものをと選ぶのですが、どうもそんな都合のいい讀物は見當りません、最近讀んで感激したものは、谷崎潤一郎さんのもので、あの人の著書の全部を今年中に讀んでやるんだと、意氣込んでゐる始末です

◇……撮影所での友人　取り分けて、仲の悪いといふ人はありませんが、家が近所の故だけあつて、桑野通子さんとは、よく一緒に出掛けたりする機會があります

サンレイ

◇『生命の冠』で北洋漁業を描き『陸の生命線』で風雲急な蘇滿國境にキヤメラを移した日活撮影隊が今度更に國防の捨石として滿洲奥地に永住の地を定めた移民團の悲壯な決意と英雄的行動を描く大作『武裝移民團』を製作することになつた

◇監督撮影の伊佐山三郎等廿名の撮影隊が十五日東京發滿洲ロケに向ふ

◇一行はまづハルピンより佳木斯に赴き永豐鎮、湖南營綏遠等各地の武裝移民團で實地撮影を行ふ一方現地で脚本を練る苦

映畫檢閱日報（十一日）

ユナイト・嘘無情▲フオックス・曙林スター合戰▲米國物・暗黑街襲撃

劇壇の快報……國寶的藝術來る

結城の人形劇場公演　愈よ十八日から朝日座……本社後援

演藝案內

中央館　新興キネマ封切　電本三三〇
十六日特別短期公開（二日間）初夏映畫シーズンに放つ名篇往年の傑作股旅映畫週間！大衆料金階下居大人小人拾錢均一（上映時間表）
月よりの使者　第一回 一、二五　第二回 四、三〇　第三回 八、四〇
人斬り猪之松　二、四〇　七、〇〇
人斬り猪之松　新興キネマ提供 大日本自由映畫プロ特作　原作永井康友 監督山口哲平 阪東妻三郎主演 泉清子 酒井郷子 五十鈴桂子 嵐璃徳 外阪妻プロ總動員出演
新興キネマ提供 入江プロ 高田プロ大合同作品　原作久米正雄 婦人俱樂部連載 脚色木村千疋男 監督田坂具隆
月よりの使者　入江たか子 高田稔主演

朝日座　京城本町五丁目 電本二三六
六月十八日初日四日間限り 東京寶塚劇團 結城孫三郎一座 國寶 操り人形劇 第一回公演（九代目）結城孫三郎 結城一糸
我が國の國寶とも云ふ可き東京寶塚劇團の操り人形芝居結城孫三郎一座が滿洲巡業を終へて六月十八日より向ふ四日間京城日報社の後援を得て當朝日座に於て開演五十本の糸より繰り出す人世の種々相人形劇の技とは此の事で此のチャンスを逸せず御來觀御後援の程お願ひ申します
一、隣式三番叟 一、朝顔日記 一、八百屋お七 一、オーバゼル 一、お染久松 一、傀儡女 一、清元保名 演出種目

京畿館　松竹共然 新興 電龍三
十五日より三日間 大衆席二十錢
京都下加茂特作 原作村上浪六 監督秋山耕作 阪東好太郎 飯塚敏子主演
オールトーキー 鈴木新內
柳さく子、井上久榮、花岡菊子、高松錦之助、永井柳太郎、石川秀道 たゞ二すじの糸に有情無情を託す鈴木新內の流轉と響くものがたり好太郎、敏子の名コンビ待望問題の特作
三人の女性　蒲田特作 原作細田源吉・監督野田四郎・坪內美子・三宅邦子・小櫻葉子主演 オールサウンド 藤野秀夫、吉川滿子、竹內良一、日下部章、齋藤達雄、久原良子

浪花館　松竹映畫 全鮮封切 明治町一丁目 電本二三〇
六月十五日より六月二十三日まで 三中井呉服店 御招待日は二十四日です 上映時間表
女は何故怖い　第一回 一、五〇　第二回 三、〇〇　第三回 七、〇〇
植物の神秘　〇、二八　三、三八　七、四二
お夏清十郎　〇、四二　三、五二　七、五九
▲女は何故怖い ▲植物の神秘 ▲お夏清十郎 文化映畫

京城劇場
十四日より十九日まで 毎夕六時開演 新歌舞伎と浪曲劇の名優 桂憲一郎大一座
御當地お馴染の人氣者桂憲一郎一座は今回內地より新派名優十名を呼び迎へて日の丸の劇團に於て初役で一座大車輪の舞臺を現出して居ります
一、二人主水 一、シャ三、血染の墓 一、天保カチユー 一、御所の五郎藏 五、鬼殿山谷五郎

國成社　電光電北
十日封切 毎日二回午前十時四〇分 午後一時半 六時半
伊太利AC一超大作映畫 マルダ・エッゲルト主演
おもかげ
カルミネガローネ監督 伊太利が生る樂聖ベルリーニが不朽の名歌劇ノルマと共に寢せし

若草映畫劇場　電本五三四四
十四日より十八日迄五日間 夜二回 特選映畫正午開演 入替無 名畫大人五十錢 學生三十錢均一
▲P・C・L超特作オールトーキー あきれた連中　岡田敬 伏水修監督作品 横山エンタツ 花菱アチヤコ主演 漫才漫謠の最高初登場 爆笑、笑ひ！笑ひ！
▲メトロ映畫大作日本版 猛獸師の子　リチヤード・ボレラブスキ監督 ウオーレス・ビアリイ ジヤツキー・クーパー主演 我子の愛情を復活せしめん爲には如何なる犧牲をも賭はなかつたが遂には生命をも賭すと云ふ父性愛の感激篇！
▲パラマウント超特作日本版 過去から來た男　ハロルド・ヤング監督 エリッサランデイ フランセス・ドレーク ケント・テイラー主演

喜樂館　日活直營 京城本町 電本二七七
六月拾日より六月拾六日まで七日間 日活特作名畫の軌跡週間
時代劇は…日活京都超大作 オールトーキー 大久保彦左衛門 完結篇 第二篇 監督荒井良平 大河內傳次郎 黑川彌太郎 花井蘭子 山本禮三郎主演
現代劇は…日活東京超特作W.E.オールトーキー 家庭社會劇 試驗地獄　オール讀物號所載・監督倉田文人 中田弘二 高木永二 黑田記代主演 世の試驗地獄を描く家庭のペソスといたいけな童心に彈ける感動の社會劇父兄諸君に捧ぐる純情篇
日活東京超特作W.E.オールサウンド版 深夜の太陽　監督倉田文人 島耕二 高木永二 原節子主演

松竹座　P・C・L 東寶 黃金町 電本三七七
十四日封切十七日まで上映、十四日（日曜）は二回興行大衆料金十錢午後一時迄は小學生に限り五錢
マキノトーキー明朗時代劇 旅と春風
大冒險王後篇　アイデアル・フイルム會社特別提供
英國名所

京城撮影所超特作映畫 朝鮮語發聲日本版 洪吉童傳 上から下まで 朝鮮綜藝譚史上不朽の金字塔 朝鮮映畫を代表する唯一の傑作
佛トビス超特作映畫 G・W・パプスト監督 ジヤン・ギヤバン・ジヤニー・ヌクリスペン主演 ロマンス美しい南歐の情緒的雰圍氣の中に薄命の佳人と樂聖の生涯が物語られます

三ツ矢補血人參葡萄酒　保溫 補血 滋養 飲料　ミツ矢リース本舖　發賣元 越後屋

中西トンテ　中西テント

運命豫言　タマツテスワレバ不思議ニアタル　本間豫言相談所　人生は幸福、家相、方位、病氣、姓名、運勢、一般相談　明日ト云ハズ今スグ光明ノ道ニ

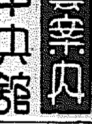

ママはパピリオ　パパはネネ　粉白粉六十セン　ボマード六十五セン

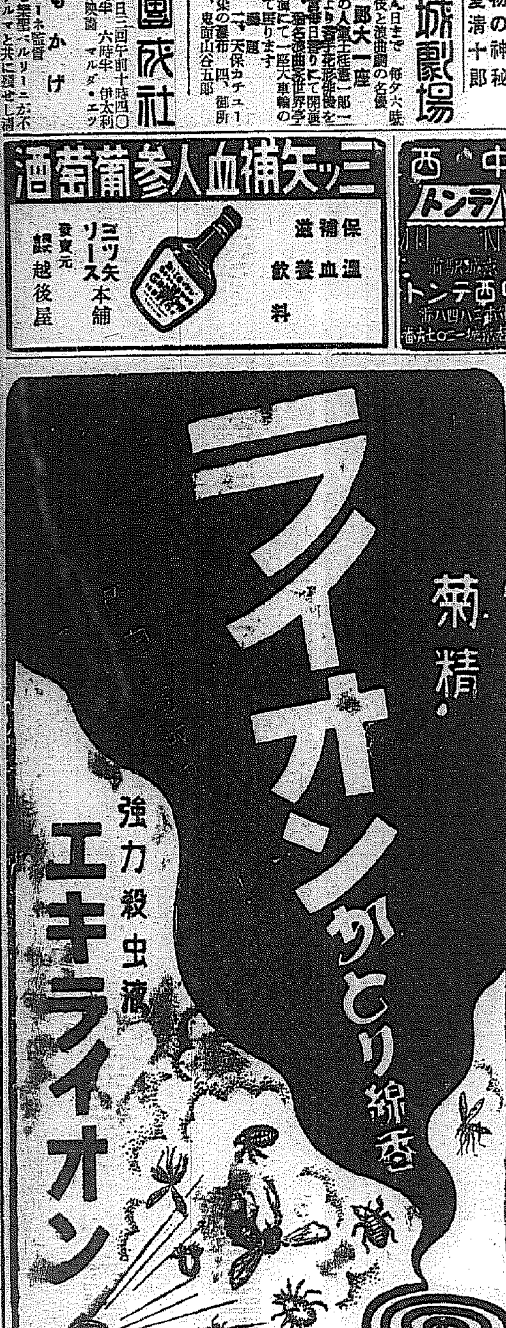

●醉ひ過ぎたらノーシンあるわ、心配しないで●

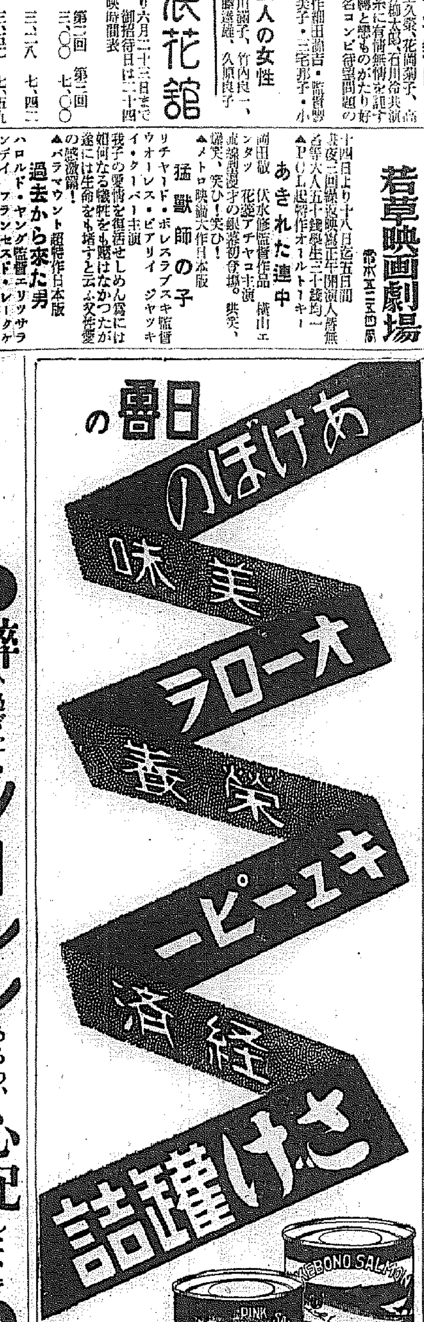

製造元 東京丸ビル 日魯漁業株式會社　發賣元 東京丸ビル 株式會社北洋商會

光榮の純國產

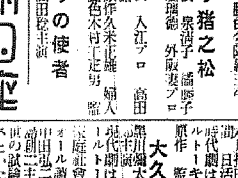

美味と滋養の 強壯飲料 大黑葡萄酒　東京市淀橋區下落合壹丁目 大黑葡萄酒株式會社

優秀治淋藥 リベール

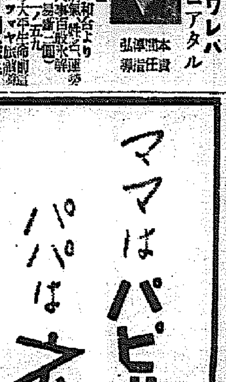

本劑の特徵

一、腸粘膜よりの吸收極めて速く服藥翌朝尿は藍色に變じ強きリベール臭を放つて排出し此時已に快感を覺ゆ。

一、尿道を侵しつゝあつた無數の黴菌は服藥後勢力衰へこの殺菌性尿により體外へ洗ひ出される、由つてうみ去り痛み快よく消散す。

一、藥效を確實に識るには服後の尿を採り顯微鏡にて比較檢査を行ふのが早道で服藥後に日を追ふて黴菌の滅び行く現象を視る事が出來る 他藥に迷はず治淋藥として信用篤き特製リベールを必ず御指命あれ全國各藥店に有り萬一品切れの節は本舖直送す 送料不要

五日分 ¥2.00　七日半分 ¥3.00　十三日分 ¥5.00　廿七日分 ¥10.00

本舖 大阪市南久太郎町 竹村製劑所 振替大阪三六〇番

九年度實績に比べて 收入七分八厘の增
總額實に九千四十七萬餘圓
十年度鐵道歲入歲出決算

鐵道局では記錄的業績を示した昭和十年度の歲入出決算を十五日次の通り發表した、黑字收入の結果は鐵道收入總額八千九百九十七萬圓の見込みに對し、實績は九千四十七萬圓で五十萬圓の超增收の見込みに對し二千四百四十八萬一千五百餘圓の實績で結局二百八十四萬圓の超增收となつた、內譯は次の通り（單位圓）

本府特別會計
▲歲入經常部

官業及官有財產收入	[illegible]
鐵道收入	[illegible]
旅客收入	[illegible]
貨物收入	[illegible]
小口貨物集配收入	[illegible]
雜收	[illegible]
北鮮鐵道委託經營納入金	[illegible]
假收入及立替金受入	[illegible]
自動車收入	[illegible]

▲歲出經常部

鐵道作業費	[illegible]
俸給	[illegible]
事業費	[illegible]
諸拂戾立替金及缺損補塡金	[illegible]
諸支出金	[illegible]
諸支出金	[illegible]
差引益金	[illegible]

で前年度の實績に比べると鐵道收入で六百五十三萬餘圓約七分八厘を增加し、その中旅客收入は三百一萬圓一割一分一厘を增加した、又鐵道作業費は三百六十六萬餘圓約五分九厘を增加し差引益金で二百八十六萬餘圓一割三分三厘の增加となつた

▲歲出臨時部

鐵道建設及改良費	[illegible]
建設費	[illegible]
改良費	[illegible]

で建設費は主として滿浦線に七百六萬餘圓、惠山線に二百五十一萬餘圓、東海線に二百十一萬餘圓、平元線に九十二萬餘圓、圖們線に百八十餘萬圓、車輛費に百七十八萬圓餘を支出し、改良費は既設線の線路及び停車場等の改良、東海中部線の廣軌改築工事及び車輛の增備等に支出した

▲補助及獎勵費

（私設鐵道補助）	[illegible]
臨時特別手當（同）	[illegible]
臨時朝鮮鐵道獎勵費（同）	[illegible]
北鮮開拓事業費（拓殖鐵道敷設費）	[illegible]

▲朝鮮鐵道用品資金特別會計

朝鮮鐵道用品收入	[illegible]
用品及工作收入	[illegible]
諸收入	[illegible]

▲歲出

朝鮮鐵道用品費	[illegible]
俸給及諸費	[illegible]
用品及工作費	[illegible]

で歲入歲出の收支差額は廿一萬六千七百九十七圓八十二錢の差額があるが、この外に收入未濟額支出未濟額があるため收支は同額となつて損益は生じないわけである

横濱生糸格差決定

【横濱電話】横濱取引所は格差査定委員會を開き生糸六月限受渡に適用すべき黃白二十一中の格差を左の如く決定した

黃二十一中 B格十圓上 A格五圓下
白二十一中 B格十圓上 A格同格

神戸生糸格差決定

【神戸電話】神戸取引所では格差查定委員會を開き生糸六月限受渡に適用すべき黃白三十一中格差を左の如く決定した

黃二十一中 A格十圓上 B格五圓下
白二十一中 A格十圓上 B同格

預金貸出激減
全鮮銀行五月末勘定

京城手形交換所調五月末全鮮銀行預金貸出高は預金四億一千四百五十六萬五千圓貸出七億一千四百二萬四千圓で前月末に比し預金九百十二萬三千圓貸出千四百十六萬八千圓の各減少となつた、預金に於ては定期預金の千七百餘萬圓、貸出に於ては手形貸の千六百餘萬圓の各減少が顯著であつた（單位千圓△印減）

◇……預金

	五月末	前月末比較
定期	[illegible]	[illegible]
當座	[illegible]	[illegible]
特當	[illegible]	[illegible]
通知	[illegible]	[illegible]
其他	[illegible]	[illegible]
合計	[illegible]	[illegible]

◇……貸出

	五月末	前月末比較
證書	[illegible]	[illegible]
手形	[illegible]	[illegible]
當座	[illegible]	[illegible]
割手	[illegible]	[illegible]
荷爲	[illegible]	[illegible]
其他	[illegible]	[illegible]
合計	[illegible]	[illegible]

なほ前年同期に比し預金は五千七百六十三萬二千圓貸出一億七百七十四萬五千圓の各增加である

人絹染色も 輸出檢査施行
部會で決定

急激興せる人絹製織並に染色事業は今や能力六百萬反を越え、鮮內自給達成と共に輸出能力を備へ、對滿、對支輸出も相當量に達し來たつたので、かねて朝鮮織物業協會染色部會で輸出檢査が問題となつてゐたが、去る十四日の染色部會において朝鮮も內地と同規格に基く輸出檢査を施行するに決定し染色部長朝鮮織物と本府商工課に於いて具體的準備を整へる事となつた

株式
仁川の業績買に 朝新獨り高
朝取の利廻修正か

前場 前日來け氣配のあと今朝は東阪共に變りなく雜株も一齊保合氣味を呈してゐるので活潑なく新東一三四圓一新鐘一五八圓八朝新一七圓一鮮紙二三圓丁と寄附あと一齊見送りの場面となり好材料も出盡し双方共に手控へ待ちの態にて日產は七一圓七と活氣を失ひ極度の閑散商狀を呈し結局新東一三四圓三と二高朝新一七圓三と二高と引けた

後場 前場不動のあと後場は新東一三四圓四新鐘一五八圓丁朝新一七圓四と寄附あと朝新は業績好調を買はれて九圓五と二圓一方上放れ獨り高の活況を呈した

不透明は續く

週末一寸動き足をみせたのであるが休日明けの今朝は又も呆けて了つた仕手がない事にもよるのであるかどうもこのまゝ上には行き難いやうである取組は增大しつゝあるからこの邊で新東も三、四圓切り押したらそこに轉機を生ずる事になりはしないかと思はれる向して今日の不透明な商狀は環境をそのまゝ反映してゐるものであつてたとへ新東が三〇圓台を割つた上昇の途に就いても大きな相場とはなり得ない上に行つて第一次の上げは一四一、二圓の所とみられるさうすると依然十五圓幅の往來と云ふ事になる夏相場ありと云ふし金融相場必至ともみられてゐるが突飛な相場はあり得ない所に氣によつて云々されてゐる材料でも實際に出て來るのは先の事であるからそこに波瀾を豫想される新東の本格的活躍はその後に來るものではあるまいか

し高値には繫ぎ物絕へないこんな時代であるから持株は繫がれるのも無理はない併し强氣が新鐘戰の工作として雜株を煽つたあとであるから次々と整理安をも演じてゐるが然らば雜株に對する投資的買氣はどうかとみるにまだ〳〵大いに潛在してゐるそれも安くば買はんの人氣であるから雜株性に乏しいのである軍需株はまだ買はれるであらうがこの一角今まで相當買はれてゐるから警戒氣分もみへるが日立國產などはもつと買はれるものと思はれる石油株もよく帝にもよい砂糖株は業績はよいがこの際押目を待つて買ふべきだらう電力株も安い所は買つて不安はないとみられてゐる景氣循環の度合が變化してゐる時代であるから今後は投資的に動く者のみが實利を得る事になる殊に低金利であるから六分乃至七分の高利廻となる雜株は必らず買はるべきものであつてこゝに金融相場必至說の根據もある譯だから必らず雜株相場は來るものとみてよい增稅なども今日では織込濟みとなつてゐるからたとへ發表されても大した事はあるまい增稅で軟勢を示したら其安値は買はれる事になりそこから金融相場がスタートするのではあるまいかこのコースを辿つたら秋相場の展開に期待が持てるのだ

地株呆ける

前週鮮內物は相當買はれたのであるが今朝あたりは一寸呆け氣味である それも朝鐵の如き相當纏つた賣物が出たので買滿腹の態であつた併し利廻から云つてまだ買餘地ありとみてゐる向も可成あるやうだが清算が不活潑を呈してゐるから買氣を喚らない金剛山電鐵など材料含みを買つてよいのではあるまいか

實物前場

大同電力新一九圓七川證三六圓五日滿アルミ四六圓五日東紡六〇圓丁同新二五圓八朝日鑛一圓七 一八京南鐵道二九圓七帝藏新三三圓五新潟鐵工七八圓丁

東京國債市況

▲甲五分利一〇一、二五▲一回四分利不申▲二回四分利一〇二、五〇▲佛貨四分利一九八、〇五

今 京城府明治町二丁目 秋田株式現物店 （保合）十五日午後二時調
＝現＝物＝專＝門＝
電話本局(2) 5155 5156 5157 5158 5150 644 669

大 京城明治町 大原現物店 代表電話(2)五一
○本日ノ動キ（正午）

金融相場の根據

雜株は玉整理が濟んだものは高く依然として跛行商狀を呈してゐる

放射線

五、六の決算月になつたので配當金が市中に撒布される空前の低金利とあつてみれば結局證券投資へと向はざるを得ない之は誰もが肯定する所ではあるがその通り運はない所に人氣の微妙な動きがある▲貿易は出超期に入つた世界市場から締出しを喰つてゐる日本品としては前途尙ほ幾多の難關が横つてゐる上半期の入超額は昭和四年以來の入超記錄だ昨年好調に終始したあとだから尙ほ更ら不安を增す▲貿易は種々の觀點から論議はされてゐるが結局悲觀に傾いてゐるやうだが希望を繫いでゐるのは雜品の輸出のみらしいが七月に入つたら又見直して來るのではあるまいか▲本月末から七月にかけては政府資金も相當撒布されて來るから常れ勝ちのコールも六厘あたりに落付くものとみる向が多くなつた▲それに最近雜株から賣人氣となり取組も漸次增大してゐるからこの買込みから夏相場は必らず來るとは强氣の主張だ▲それに新東が雜株に比し恢復してゐないから七月には新東の一五〇圓台があると云ふのだが投機心が萎縮してゐるから急速な騰げはあるまいが次底を入れてゐる相場ではある▲新鐘紡にも疲勞の色がみえたと傳へられてゐるが押込買をやるものとしてどうもひと相場がなくてはおさまらぬとみる

穩落

連日の早天に定期米は天井知らずの暴騰振りであつたが仁川市場の方は兩極端で安かつた▲今日は出來高は、日々二十七萬石▲月初めからの累計は百七十萬石一日十二萬石平均で全國一の商盛振りだ▲朝鮮人側では古老の云ふ內子の凶作說を總買人氣で仁川取組高は五千萬石を突破しそうな形勢▲內子の買が勝つか地場連の賣が勝つか戎年振りかの白熱戰だ▲大阪では朝鮮筋の猛烈な買ひに天下の常勝を誇る猛者連もタヂ〳〵なるらしい▲これで一雨來たら百丁方は一氣に叩かれるのだが高安何れにしても有卦に入つてゐるのは朝取だけだ

電動力講習

京城商工會議所では電動力に對する常識と合理的使用に遺憾の點あるに鑑み、工場主及電氣動力係に對し、左記に依り講習をなすことになつた
▲六月二十三日より二十五日迄三日間毎日午後八時より同十時迄▲京城商議會議室▲申込先着順百名▲聽講料無料▲申込は六月二十日迄

期米
買過ぎと雨模樣 一轉奔落す
あとは押目買底固

前場 一昨後場は天候の快晴を朝鐵して更に新高値に吹き上げて大引せしも今朝は天候の曇りと相俟つて阪地の小弛みに買氣を阻止し殊に阪地と鞘開きを見越す賣物殺到に當中共二圓一錢と意外の氣崩れを演じ從つて先は二圓五十錢と二十錢方も拋つたが 押目は買氣强くあとは五十錢から四錢所に連節保合ひ五十二錢とこの邊保合に前場を終つた

後場 前場崩落後底固く持合りたるあと後場は當二圓一二錢中二圓二九錢先は二圓五九錢と七丁高に寄附あと阪地安に五〇錢から四二錢と弱崩れた

仁川在米減

六月に入つても毎週增加する一方であつた仁川の在庫米は十五日現在が民間持三十八萬八千四百六十九叺で前週に比し始めて五千三百二十叺の減少となつたこれは旱魃氣分濃厚と共に產地の賣物が全く杜絕し賣淸向の多聰箇とか銀坊等の特種米の所人物が內地に移出された事に依ると觀測されその結果は相當に興味ある强化は免れないと注目されてゐる狀態である

京城の老舖 公認株式 北村友一郎商店 仲買人 株物問屋 新界の權威

るものと見られてゐる其他粳は民間持叺入九萬五千五百二十叺俵入六百十八俵大豆は二萬九千五百八十八叺小豆二百叺大麥二千七百二十四叺裸三百四十五俵小麥は一萬一千五百四十五叺粟は朝鮮產が一百七叺天津物五百二十五叺委四千七百八十三叺裸麥八百叺朝鮮の糯米一千二百十七叺丸糯五千五百九十一袋內地米三千九百九十八俵で米價高に依り雜穀類は一般賣行

當所賣阪地買

目下先限に對する仕手關係を見ると買方は大候快晴に依る旱魃見越しの買進みが未であるに反し賣方は特米筋の繫ぎ賣りと阪地と當所の鞘が二百丁內外に縮少して來たので將來の鞘開きを見越し阪地買ひの當所賣りを試みる向が多い模樣である從つて先限の取組は低に九萬石を突破し各取引店の懷で相殺となつて居る石數を加算すると五十萬石以上の大取組を見るに至つて居るのみかこの旱天が何處までくにおいては旱魃氣分の買物は益募ると同時に採算の鞘取り商內も益々行はれ取組は益々增大するもの

米界六感

問題の天候は前日來曇り勝となり俄か雨を齎らす事さへあるので相場は依然底堅强硬である▲何分現在悲觀されて居る天水田の植付を全部終了するには勘なくとも百ミリ以上の降雨がないと駄目だと云ふ事であるから單なる雨模樣位では相場も下げられないのが當然で買方はまだ油斷が出來ない▲油斷がならぬと云へば先限の取組はとうに九萬石を突破しこれにつてゐる石數を加算すると五十萬石以上と見られてゐる▲而して賣方は殆んど東店が一手で實米筋の賣玉は全部同店へ集中してゐるらしい▲かうなると喧嘩には達人と者侍の斬り合ひ見たいなものであるから買方も餘程褌を締めてかかる必要がある▲今朝阪地の入電に依ると朝鮮筋が無茶苦茶に買進んで來るので適か弱氣もコワくて賣膽踏してゐる者が多いとか▲之れは阪地と當所の鞘百七八十丁は早晚擴大するものと見て鞘取り商內の流行に因るものである

中南鮮雨なし

相場は前日來天候の曇り勝ちに買氣を阻止して今朝は休日前の高値から二十錢方氣崩れを見るに至つたが果して近く一と雨降るかどうか仁川觀測所の豫報に依ると低氣壓は天津の北部と黑龍江の中流域の二個所にあつて東北東に移動しつゝあるので半島では中江鎭に四二ミリ新義州七十五ミリ雄基六ミリの降雨があり京城一ミリ平壤四ミリ仁川の降雨があり中部以南は本邦にある高氣壓の尖端に蔽はれて居るため概して晴天の所が多く茲一兩日に雨は降りそうにないと云ふ事であつた

大阪市中在米

▲內地玄米八一三、七一〇白米一、一四二二▲朝鮮玄米四七八、九六三白米五二、二六二▲台灣玄米一八、〇九九白米なし

全鮮から集めて 米管案の大評定
米穀研究會で決まる

米穀研究會では十五日午後五時鐵行集會所に於て總會を開き矢島農林局長、山澤農產課長、石塚穀檢所長、吉池技師等臨席、去る議會を通過した米穀自治管理案の內容及び朝鮮適用に關し詳細たる說明を聽取すると共に米穀關係者としての意見交換を行ふが、當初は米穀研究會員の出席に限ることにしてゐたのを、米管案は朝鮮として重大問題なので、右總會を大々的のものとし、米穀に直接、間接に關係のある全鮮地主、取引所、各金融機關の關係者にも出席方を勸誘する事になり結局八十五六名の多數出席者をみる筈で右會合の結果は頗る注目されてゐる、なほ十六日も續開する筈

中南鮮の植付進まず
東拓支社調査

東拓支社管內の植付狀況は六月十日までに全面積の五分に達し前年度の一割七分一厘に比すれば甚だ不良であるが、これを各支店別に見れば次の通りで沙里院平壤では前年より好成績であるに反し中南鮮地方は頗る不成績となつてゐる

	本年	前年
木浦	二・二%	一二・七%
大邱	五・一%	六・八%
京城	九・四%	二七・八%
沙里院	三一・九%	三〇・九%
平壤	四九・二%	四四・〇%

京城の運賃會議
東京は缺席し大阪は出席す

朝鮮穀物協會聯合會が大阪米穀會の招請にかゝる二十一日の運賃協議會に出席せず、二十七日の京城に於ける運賃協議會に出席方を內地荷主に招請狀を發したことにつき內地荷主の態度は注目されてゐたが、東京側はこの種非公式なら不出席の意向を明にし、十五日の委員會に諮つた上正式に不出席の通告をなし來る模樣である、一方阪神側に於ては朝鮮穀物の態度に頗る不滿の意を表してゐるものはあるが、出席することに意見の一致を見てゐるので、京城に於ける運賃協議會は僅かに光明を齎すに至つた、なほ二十一日の大阪に於ける運賃協議會は內地荷主全部船會社全部出席の下に豫定通り協議を進めることになつた

濱松繭相場

出廻り	二百五十一貫九百四十匁
高値	五圓十五錢
安値	三圓六十九錢
買馴	四圓六十一錢八厘
掛目	二十四掛

銀坊主の栽培增
十年度稻品種別作付及收穫高

【農林局調査】昭和十年稻品種調査によれば水稻の作付反別及收穫高を調査するに水稻にありては一萬町步以上の作付を有するもの廿品種にして內五品種にありては十萬町步以上のもの四品種なり、最近五ヶ年に於ける品種變遷の消長を見るに漸增の傾向あるものは銀坊主、陸羽一三二號、赤神力、龜治等にして就中最近五ヶ年間に銀坊主は二十三萬七千二百七十五町步（約二倍）陸羽一三二號は十一萬二千七百二十六町步（約百十三倍）の激增を示す、之に反し漸減の傾向あるものは穀良都、早神力、日の出、雄町等なり

一、次に水稻獎勵品種の普及狀況並栽培成績を調査するに昭和十年末現在に於ける獎勵品種數は三十三、其の作付反別は百三十六萬千七百八町步にして水稻總作付反別の八割二分二厘、收穫高は千四百七十九萬九千百四十三石にして水稻總收穫高の八割四分を占め、反當收量は一石八升七合にして獎勵品種以外の品種の反當收量九斗五升五合に比し一割三分八厘の增收なり

二、次に陸稻にありては千町步以上の作付あるもの六品種にしてオイラン種の二千三百九十［illegible］町步を筆頭とし旭種之に亞ぐ、陸稻獎勵品種（沖穗陸稻種を含む）は十二品種、其作付反別一萬二千二百七十一町步にして陸稻總作付反別の三割四分八厘、收穫高は十萬二千四百八十八石にして陸稻總收穫高の三割七分九厘に相當し、反當收量は七斗七升四合にして獎勵品種以外の品種の反當收量六斗七升六合に比し一割四分五厘の增收なり

三部を新設し 試驗支場を設置
中央試驗所機能擴充

近年に於ける鮮內工業の勃興は目覺しいものがあるが、之が指導機關たる中央試驗所は昭和六年に於ける大整理以來內容が貧弱となり現時の趨勢に沿はぬものがあるので本府では之が內容の擴充計畫を樹てた、即ち現在の化學工業部、染織部、窯業部の他に電氣化學部、金屬工業部、工藝圖案部の三部を新設すると同時に地方指導機關として南鮮、西鮮、北鮮、湖南に試驗場の支所を設置するもので今秋開催される產業調査會に提案の上實現を見る豫定である

朝窒の石炭液化
採算不明だが 經驗を土台に
工場は阿吾地に建設

日本窒素では會社創立三十週年記念事業として燃料國策に順應して國家的見地より海軍省の技術的援助の下に同省とタイアップして、子會社朝窒朝鮮石炭工業會社（資本金一千萬圓本社、永安）をして同社

阿吾地炭坑 內に第一期計畫總建設費三千萬圓を以て年間揮發油又は重油十五萬トンを製造する事に決定した事は既報の如くであるが、右は本年三月末海軍省と協議の結果同省設計に基く海軍式

石炭液化 權を取得し、海軍省設計に基く國產機關を各製作所に發注すると同時に、阿吾地の海岸を工場敷地に選定目下整理中である、同工場は最初第一期計畫の三分の一の能力を有する工業的試驗工場を來春迄に完成、來夏より石炭の液化に着手、この

實驗成績 を基本に急速に第一期計畫を遂行、更に第二期計畫を樹立する事になつて居るに關して十二日海軍省德山燃料研究所より鶴町海軍技師、海軍機關中佐横田俊雄氏同技師工藤幸介の兩氏が京城通過、現地に出張し横田中佐は十五日迄、工藤技師は工場建設完了迄滯在指導する事となつた、工藤技師は語る

有煙炭と 水素を高壓電力に依つて化合する石炭の直接液化法で、水力電氣に依る場合は石炭一噸乃至二噸半より油一トンを製出、火力に依る場合これに二トン半より油一トンを製出することとなつて工業的採算は今度同社で工業化するのが最初なだけに不明である併し

現在の油 價では低溫乾溜［illegible］造されても

閘讓、採算不引合ひ事業の性質上何等かの形式に依り國家の保護を受けるものと觀測されるがこれに對し野口社長は

大局的見 地より見て何時か誰かのやらねばならぬ性質のもので、丁度當社はアムモニア化合法に依り水素の化合事業には相當の經驗があるのと第一條件である豐富な炭田を有するので株主から多少文句は出ると思ふが特別配當とか、さう言ふ世間ありの事業を廢して國家的見地より

犧牲的に 着手した、採算が日本のガソリン相場が世界で一番安いのと之を消費する部門が自動車を中心として中產階級以上にある點及び油のない先進國が種々講究して居る際に、保護政策をとれば日滿戰役直後の製鐵事業の樣に今日の如く發達するものと思ふ、尙同社事業は薄慈にかても同規模のものを海軍省支援の下に着手することゝなつて居る、尙日窒としては萬一事業が大規模な工事として

最初火力 に依り將來は黃水院水電の發電と工場擴張に並行して水力に變更する心算で居る云々

失敗した 場合はアンモニア合成工業（硫安製造）として類似してゐる關係上硫安工場に變形し、豫定通り成功すれば將來興南其他の硫安工場も同事業に變形するものと見られてゐる

證券米豆 清算取引 星 劉君星商店 京城府黃金町二丁目 證券部 電話本局 米豆部 仁川府海岸町二丁目 電話長一一二三 一五〇

株式（十五日）

朝取短期

銘柄		寄付	大引	高値	安値
朝取	前・後	[illegible]	[illegible]	[illegible]	[illegible]
同新	前・後	[illegible]	[illegible]	[illegible]	[illegible]
大新	前・後	[illegible]	[illegible]	[illegible]	[illegible]
新東	前・後	[illegible]	[illegible]	[illegible]	[illegible]
日產	前・後	[illegible]	[illegible]	[illegible]	[illegible]
同新	前・後	[illegible]	[illegible]	[illegible]	[illegible]
鐘新	前・後	[illegible]	[illegible]	[illegible]	[illegible]
日魯	前・後	[illegible]	[illegible]	[illegible]	[illegible]
帝人	前・後	[illegible]	[illegible]	[illegible]	[illegible]
拓新	前・後	[illegible]	[illegible]	[illegible]	[illegible]
安取	前・後	[illegible]	[illegible]	[illegible]	[illegible]
日穀	前・後	[illegible]	[illegible]	[illegible]	[illegible]
朝石	前・後	[illegible]	[illegible]	[illegible]	[illegible]
北鐵	前・後	[illegible]	[illegible]	[illegible]	[illegible]

朝取算定と日步

銘柄	算定	日步	代引
朝取	[illegible]	[illegible]	[illegible]
同新	[illegible]	[illegible]	[illegible]
大新	[illegible]	[illegible]	[illegible]
新東	[illegible]	[illegible]	[illegible]
鐘新	[illegible]	[illegible]	[illegible]
拓新	[illegible]	[illegible]	[illegible]
日產	[illegible]	[illegible]	[illegible]
日魯	[illegible]	[illegible]	[illegible]
安取	[illegible]	[illegible]	[illegible]

朝取短期建玉表

銘柄	賣方	買方	建玉數
朝取	[illegible]	[illegible]	[illegible]
同新	[illegible]	[illegible]	[illegible]

大株長期

銘柄	前寄	大引	後寄	大引
大新	[illegible]	[illegible]	[illegible]	[illegible]
新東	[illegible]	[illegible]	[illegible]	[illegible]
鐘新	[illegible]	[illegible]	[illegible]	[illegible]
海新	[illegible]	[illegible]	[illegible]	[illegible]
日魯	[illegible]	[illegible]	[illegible]	[illegible]
日產新	[illegible]	[illegible]	[illegible]	[illegible]

短期 [illegible] 枚累計 [illegible] 枚
長期 枚累計 [illegible] 枚

大株短期

銘柄	寄付	大引	高値	安値
大新 前・後	[illegible]	[illegible]	[illegible]	[illegible]
鐘新 前・後	[illegible]	[illegible]	[illegible]	[illegible]
日產 前・後	[illegible]	[illegible]	[illegible]	[illegible]
新東 前・後	[illegible]	[illegible]	[illegible]	[illegible]
日鐵 前・後	[illegible]	[illegible]	[illegible]	[illegible]
日レ 前・後	[illegible]	[illegible]	[illegible]	[illegible]
送一 前・後	[illegible]	[illegible]	[illegible]	[illegible]
帝人 前・後	[illegible]	[illegible]	[illegible]	[illegible]
鐵新 前・後	[illegible]	[illegible]	[illegible]	[illegible]
鐘實 前・後	[illegible]	[illegible]	[illegible]	[illegible]
日魯 前・後	[illegible]	[illegible]	[illegible]	[illegible]

大株短期喰合

銘柄	賣	買	取組
日產	[illegible]	[illegible]	[illegible]

東京長期

銘柄		
新東	[illegible]	[illegible]
大新	[illegible]	[illegible]

東京短期

銘柄	前寄	前引	後寄	後引
倉紡	[illegible]	[illegible]	[illegible]	[illegible]
鐘紡	[illegible]	[illegible]	[illegible]	[illegible]
同新	[illegible]	[illegible]	[illegible]	[illegible]
東新	[illegible]	[illegible]	[illegible]	[illegible]
三菱	[illegible]	[illegible]	[illegible]	[illegible]

東京短期喰合

銘柄		
東新	[illegible]	[illegible]
日產	[illegible]	[illegible]

東京現株

銘柄		銘柄	
東株	[illegible]	滿鐵	[illegible]
同新	[illegible]	同新	[illegible]
鮮銀	[illegible]	東拓	[illegible]
同新	[illegible]	同新	[illegible]
鐘紡	[illegible]	富士紡	[illegible]
同新	[illegible]	日石	[illegible]
東電	[illegible]	滿毛	[illegible]

期米（十五日）

朝取仁川

	當限	中限	先限
前場（一）	[illegible]	[illegible]	[illegible]
（二）	[illegible]	[illegible]	[illegible]
（三）	[illegible]	[illegible]	[illegible]
（四）	[illegible]	[illegible]	[illegible]
（五）	[illegible]	[illegible]	[illegible]
（六）	[illegible]	[illegible]	[illegible]
（七）	[illegible]	[illegible]	[illegible]
（八）	[illegible]	[illegible]	[illegible]
（九）	[illegible]	[illegible]	[illegible]
（十）	[illegible]	[illegible]	[illegible]

大阪期米

	當限	中限	先限
前場（一）〜（十）	[illegible]	[illegible]	[illegible]

東京期米

	當限	中限	先限
前場（一）〜（七）	[illegible]	[illegible]	[illegible]
後場（一）〜（八）	[illegible]	[illegible]	[illegible]
輸入倍額	[illegible]	[illegible]	[illegible]
取組高	[illegible]	[illegible]	[illegible]
出來高	[illegible]	[illegible]	[illegible]

大阪期米喰合

	賣方	買方	取組高
當	[illegible]	[illegible]	[illegible]
中	[illegible]	[illegible]	[illegible]
先	[illegible]	[illegible]	[illegible]

各地期米

	前場寄	引	後場寄	引
兵庫	[illegible]	[illegible]	[illegible]	[illegible]
下關	[illegible]	[illegible]	[illegible]	[illegible]
名古屋	[illegible]	[illegible]	[illegible]	[illegible]
釜山	[illegible]	[illegible]	[illegible]	[illegible]
大邱	[illegible]	[illegible]	[illegible]	[illegible]
群山	[illegible]	[illegible]	[illegible]	[illegible]
木浦	[illegible]	[illegible]	[illegible]	[illegible]
南浦	[illegible]	[illegible]	[illegible]	[illegible]

商品（十五日）

△大阪綿絲 前場 寄付 大引 後場 寄付 大引
六月限 [illegible] 十二月限 [illegible]

△横濱生絲 當限 先限 [illegible]
▲現物限月 七二〇円
△大阪綿花 當限 先限 [illegible]
△大阪人絹 當限 先限 [illegible]
△東京人絹 當限 先限 [illegible]
△藤井人絹 當限 先限 [illegible]
△大阪砂糖 當限 先限 [illegible]

外電（十五日）

倫敦金塊 [illegible]
倫敦銀塊 [illegible]
米 棉 [illegible]
印 棉 [illegible]
スチール株 [illegible]
アナゴンダ株 [illegible]
米日爲替 [illegible]
英米爲替 [illegible]

金融（十五日）

東京コール 無條件 [illegible] 翌日渡 [illegible] 月末越 [illegible]
日銀帳尻（十二日）

發行高	[illegible]
正貨準備	[illegible]
保證準備	[illegible]
貸出高	[illegible]
預金高	[illegible]

鮮銀帳尻

發行高	[illegible]
正貨準備	[illegible]
保證準備	[illegible]

仁川期米本玉

	賣	買	中賣	買
當	[illegible]	[illegible]	[illegible]	[illegible]

各地正米市況

仁川	三等	四等	五等
多摩	[illegible]	[illegible]	[illegible]
銀坊	[illegible]	[illegible]	[illegible]
穀良都	[illegible]	[illegible]	[illegible]
赤神力	[illegible]	[illegible]	[illegible]
陸羽	[illegible]	[illegible]	[illegible]
田玄米	[illegible]	[illegible]	[illegible]
無檢查	[illegible]	[illegible]	[illegible]
白米一等	[illegible]	[illegible]	[illegible]

多摩 銀坊 穀良都 赤神力 陸羽 大豆 [illegible]
龍山 三等 [illegible] 忠州 [illegible]
連長 [illegible] 金肝 [illegible]
海州 [illegible] 穀原 [illegible]
南鮮 [illegible] 天安 [illegible]
小麥 [illegible]
海州 三等 沙里院 三等 [illegible]
釜山（廿錢高） 四等 上 中 下 [illegible]
大邱（廿錢高） 四等 上 中 下 [illegible]
群山（廿錢高） 四等 上 中 下 [illegible]
木浦（卅錢高） 四等 上 中 下 [illegible]

朝鮮郵船定期出帆

△印ハ船客扱ヒ

◎北鮮新潟直航
長白山丸（定員特二等四名、二等三十八名、三等廿一名） 雄基 新潟 [illegible]

北鮮横濱直行 太海丸
北鮮東京行 京丸
北鮮名古屋行 佐渡丸
北鮮大阪行 江丸
朝鮮大阪行 會寧丸
慶州丸
仁川丸
博多直行 平安丸
上海行 中安丸

[illegible]

大阪商船株式會社 京城出張所 京城府南大門通三丁目一〇六 電話本局長一〇三〇番

朝鮮運輸會社
仁川 釜山 釜山商船組
仁川 夏田組

大連內地直行 博多、長崎、基隆、高雄行 日滿連絡每日發 門司 大連
朝鮮郵船定期出帆 乘客賃金低減船中食事付 △印般客御斷り
東京 大阪 代 鹿兒島 ...

近海郵船仁川出帆

長崎丸	芝罘、大連、青島	六月十八日
會寧丸		六月廿七日

沿岸航路出帆

朝鮮汽船出帆廣告

朝鮮郵船株式會社

代表電話(2)本局四一九五番 京城南大門通り五ノ一

大阪商船定期出帆

朝鮮運送株式會社 仁川支店回漕部

河岸直行商船出帆

威海衞、芝罘、大連行
鎭南浦、大連、天津行

代理店 仁川海岸町 野口商會 電話二四番・一七三番

京城日報
朝刊　夕刊共十四頁
朝刊
編輯兼發行人　見島吉造
印刷人　小川三之介
京城府太平通一丁目
發行所　合資會社　京城日報社

帝國圖書館　11.6.

申込案內贈呈

第一生命保險相互會社の特色

□純然たる相互組織の組合的會社なり、從て利益を受くる資本家なく會社は加入者の共有にして**利益は加入者に割戻さる。**

□利益を戻すが故に加入者の負擔は年々著く低減しをり既に**最高配當は保險料を超過し**、超過分は現金配當を爲しをれり。

□保險金支拂後の利益配當、返還金による契約效力の自働延長、戰死者へ保險金支拂の原則等は**既に創業以來實行しつゝあり。**創業三十四年、裁判によつて保險金を拒みたる事なし。

□事業上の經費は保險料の約一割三分餘なり、此經費率は本邦生命保險契約全體の二三倍を有する米國メトロポリタン、紐育生命の如き世界的大會社より遙に低し。勿論低廉經營に於て本邦最優の會社なり。

□經費と死亡は常に豫定より低く、利息收入は豫算より多く、**斯て契約者の負擔は常に輕減されつゝあり。**責任準備金は純保險料式にして積立率最も高し。

□經營と組織の合理的、會社の確實、約款の優秀、經費の低廉、契約者負擔の輕減等**眞に理想的生命保險たる特色を有す。**

第一生命保險相互會社
東京、京橋第一相互館

商業登記公告
小野田セメント製造株式會社（變更）[illegible]
京城地方法院江東出張所

法人登記公告
[illegible]
京城地方法院江東出張所

文檢受驗生（春季文檢試驗全問題解評號）
七月號　特價五拾錢
[illegible]

受驗生（七月特輯　試驗學校就職新道開拓號）
七月號　定價卅五錢
職立身新道の開拓法　最近問題
[illegible]

教員受驗生（七月特輯　本科正教員資格獲得號）
七月號　定價參拾錢
受驗總注意　尋正本正受驗準備要點　尋正本正合格法を語る　教員試驗問題
[illegible]

受驗生臨時增刊　全國發賣
陸海空軍受驗大觀（軍人問題全解）
陸海空軍受驗準備合格記　陸海空軍採用試驗問題集　陸海空軍志願受驗總大解答
定價五拾錢
全國書店賣捌
大明堂發行

寫眞　本町一　ワタナベ

商業及法人登記公告
[illegible]
京城地方法院鐵原支廳

商業登記公告
[illegible]
全州地方法院群山支廳

商業登記公告
[illegible]
全州地方法院

商業登記公告
[illegible]
京城地方法院開城支廳

商業登記公告
[illegible]
京城地方法院開城支廳

法人登記公告
[illegible]
京城地方法院汶山出張所

商業登記公告
[illegible]
海州地方法院黃州出張所

法人登記公告
[illegible]
京城地方法院鐵原支廳

商業登記公告
[illegible]
京城地方法院寧越出張所

法人登記公告
[illegible]
京城地方法院開城支廳

[illegible]
海州地方法院黃州出張所

明治コナミルク
母乳代用　加糖粉乳

幾十萬の生きた哺育例に依つて實證されたる品質！

東京兒童愛護聯盟編
我が子の一年
無代贈呈！

明治コナミルク（赤罐又は子供印）の罐券（罐の中に入つてゐる薄い紙片）の裏に赤ちやんの住所、氏名、生年月日をお書込みの上
東京市京橋區京橋二ノ八　明治製菓コナミルク係
宛御郵送下されば生後一ケ年未滿の赤ちやん御一人一部限り右育兒讀本御贈呈ちやん日記をお送りいたします
締切・六月三十日

びっくりする大奮發!!
この素晴しい『婦人倶樂部』をお手に入れねば本當に御損です。今スグ書店にお申込み願ひます。

婦人倶樂部七月號　第一大附錄
診斷と治療　家庭大醫典
（二十七博士苦心の共著）
堂々六百頁の大書籍一冊優に三四円の値打ある大附錄

母も妻も娘もゼヒ一冊！一生安心！一生役立つ大寶典!!

●數年の苦心と莫大な費用を投じて專門博士を總動員、漸く完成した空前の大計畫！
●あらゆる病氣の症狀、原因、豫防法、治療法、看護法、諸注意まで詳しく分る！
●大切な日常衞生や姙娠法避姙法、良縁と良い子を得るための新研究も添へた親切！
●これ一冊あれば、どんな病氣も立所に分り、どんな場合にも處置を誤る恐れなし！
●婦人倶樂部が誠心こめた贈り物、御自身の爲、御一家の爲、是非お求めおき下さいませ。

驚嘆の大內容
姙娠法と避姙法　福井正憲博士
妻と姑の衞生　吉岡彌生先生
娘の持つべき遺傳と結婚　永井潜博士
家庭看護法心得　弘重壽輔博士
病人食の選び方與へ方　篠田義市博士
◎腦神經科一切……佐多芳久博士
◎小兒科一切……竹內薫兵博士　內村良二博士
◎精密原色口繪……骨格圖…筋肉圖…血液循環器圖…呼吸器及び泌尿器圖…消化器圖…頭部の縱斷圖…眼球の橫斷圖…眼の縱斷圖…耳の縱斷圖…鼻の縱斷圖…胎內の正常胎位…異常胎位
◎精神病科一切……小峰茂之博士
◎循環器科一切……田中古門博士
◎傳染病一切……渡邊衞平博士
◎呼吸器科一切……岡本喆二博士　三友義雄博士
◎皮膚科一切……富岡有象博士
◎秘尿器科一切……田村一博士
◎消化器科一切……桑野佐源太博士　服部[illegible]博士
◎男子性病一切……朝岡稻太郎博士
◎婦人科一切……山田尚允博士
◎產科一切……福井正憲博士
◎整形外科一切……名倉英二博士
◎外科一切……田代信德博士
◎美容整形外科一切……內田孝藏博士　田中三郎博士
◎眼科一切……黑澤潤三博士
◎耳鼻咽喉科一切……山本常市博士
◎齒科一切……安澤要博士
◎肛門科一切……飯島博博士

婦人倶樂部　第二大附錄
簡單服實物大の型紙十二種と作り方
全部新考案、自慢の流行型！
①四、五歲用の女兒服
②七、八歲用の女兒服
③九、十歲用の女兒服
④十一、十三歲用の女兒服
⑤十五、六歲用女學生服
⑥婦人女學生用ドレス
⑦女學生スポーツ・ドレス
⑧花模樣の若向き家庭服
⑨モダンな婦人用散步服
⑩縞模樣の婦人家庭服
⑪格子模樣の婦人家庭服
⑫簡單な婦人用家庭服

說明通りに裁つて縫ひさへすれば、それで立派な洋服が出來上る大附錄、こんな便利な重寶な附錄は又となし、これ丈でも偉い値打です。

早くも予約注文殺到
18日發賣
特價65セン
送料十三錢

二大附錄のほかに

日本一安い『婦人倶樂部』七月號
お子樣方大喜びの漫畫繪本贈呈
高級鏡台二百台進呈の大懸賞つき

●近所出るとスグ賣切ます。今月は特に大部數で發賣しましたが、お手に入らぬ心配あり、豫約が一番御安心です。

東京小石川　大日本雄辯會講談社　振替東京三九三〇

+

出來るだけ貿易戰回避 友好的に解決したい
村井總領事からの反省要請に對し ガレット濠洲代表が陳述

日濠會談

【キャンベラ十五日同盟】シドニ駐劄帝國總領事村井倉松氏は、十五日午前濠洲代表ガレット通商局長を訪問通商擁護法發動に關する帝國政府の方針を通逹、新關稅制度につき濠洲政府の反省を要請したに對し、ガレット代表は自國の方針を述べ出來得る限り貿易戰を阻止し友好的に紛爭を解決したき旨を述べたと解され、村井總領事はガレット代表の說明を直ちに本國政府に移牒して何分の回訓を仰ぐ旨回答したと信ぜられるが、消息通は幾分好轉した樣子で會談後ガレット代表は次の如く語つた

村井總領事と會談の結果、日濠兩國間の通商問題全般につき友好的解決をはかる見込みが幾分立つに至つた

今後の進展についての觀測

【キャンベラ十五日同盟】村井總領事とガレット代表との會見後濠洲政界筋では前途好轉を傳へて居るが、今後の進展については大體次の觀測を下して居ると解される

一、村井總領事がガレット代表との會見の結果に基き日本政府に請訓した上で日濠兩國政府間に通商會談を繼開するか否かを決定し、よりはつきり決定する迄には尙ほ數日かゝるであらう

一、會談が繼開されるか否か決定するまで日本政府は報復的手段の實施を見合せるであらう

遞信局長會議

【東京電話】賴母木遞相就任最初の全國遞信局長會議は十五日午前八時より遞信省會議室に於て開會、本省側より賴母木遞相、前田、富安兩次官以下關係各局課長、地方側より東京(代理)、名古屋、大阪、廣島、熊本、仙台、札幌の各遞信局長、井上朝鮮總督府遞信局長等出席、劈頭賴母木遞相より現內閣の使命たる庶政一新は先づ遞信行政より着手せねばならぬ、ついては各自は自戒自省官紀公紀の振肅に萬遺憾なきを期すると共に、電力公營を始めその他重要政策に對し當局を援助してその目的達成に努力せられたいと訓示をなし引續き諮問事項たる

一、時局に鑑み遞信行政上刷新すべき事項如何

を議題として答申を求め、之れに對し大塚東京遞信局長(代理)より從業員の待遇改善、通信施設の充實などの要あることを述べ十時一旦休憩、午後一時再開引續き諮問事項の協議に入り同五時散會、十六、十七兩日も行はれる

支那側も兩國の國交調整を熱望
上海に歸着の 喜多武官は語る

【上海十五日同盟】行政院長蔣介石との會見を終り十四日夜上海に歸着した大使館附武官喜多少將は南京における會見について十五日正午左の如く語る

今回は先程の南京訪問の際十分意を盡さなかつた點を蔣介石、張群氏その外の要人と更に突込んで語り合つた、會談の內容は發表しないことに申合せたので言へないが支那側も何とかして日支兩國の國交調整を行ひたいと眞劍に考へてゐるやうであつた、蔣介石氏は西南問題のため非常に多忙らしく連日會議に次ぐ會議で殆ど寸暇もないと言つてゐた、西南問題については國民政府一同非常に重大視して居り、武力的解決をするか或は政治的解決が可能であるか

乃至武力的解決をするとしても完全に之を爲し得るかどうかなどの點については、中央當局自身に於ても全く見透しがつかないやうであつた、國民政府內には西南の行動を以て飽くまで日本の使嗾に依るものであるかの如く信じてゐるや向もあるので、之に對しては自分から日本の公正な態度方針を十分話して置いた、少くも自分の話を聞いたものは今後誤解を去り十分理解されたものと思ふ

不穩文書取締法 昨日官報で公布

【東京電話】政府は特別議會を通過した不穩文書臨時取締法を十五日官報を以て公布即日實施した

エ國駐劄使節 資格を認めぬ
グ將軍が通告

【アヂスアベバ十四日同盟】イタリー政府はエチオピアにおける軍政を着々として强化してゐるが、エチオピア駐劄の各國外交使節の資格を認めないため各國との間に紛糾を生じてゐる、即ちエチオピア征戰に功績のあつたバドリオ元帥の後を受けて高等委員の地位についたグラチアーニ將軍は、エチオピア駐劄の各國使節に對して正式に資格を認めない旨通告を發表し五月六日附のイタリー政府の發言を無視する態度に出で、イタリー本國側も外交團に對して個人としてその職務の遂行を認めるが、新たに兩國に派遣される外交官の資格は全然認めないと云ふにある模樣である

淺野代理公使 エ國入國不能

【東京電話】イタリー政府はエチオピアにおける軍政を着々强行してゐるが、エチオピア駐在各國外交使節の資格を認めぬため各國と紛議を釀してゐる、即ちエチオピア總督グラチアーニ將軍は各國使節に對し『今後公式の資格を認めぬ』旨の通告を發し、一月六日附イタリー政府の聲明を無視する態度に出た、從つて最近同國の代理公使に任命された淺野俊介氏も入國不能の狀態に陷り今後の處置について外務省に請訓して來たので有田外相は同代理大使をポートサイドに待機せしめ、イタリー側の諒解を得た上入國するやう訓令を發した

中央と廣東間の和協交涉進捗

【上海十四日同盟】中央廣東軍の和協交涉は、陳濟棠氏代表楊德昭氏と蔣介石氏との間に着々進められてゐるが、從來西南側に好意を有する王寵惠氏は問題の根本的解決のため廣東廣西を併せ讓つことを建策したが、廣西省一省を目ざす蔣介石氏に容れられなかつた模樣で、楊德昭氏は目下のところ主として財政問題、即ち中央が西南軍に支給する軍費の額について折衝しつゝあり、更に陳濟棠氏の代表は數日中に南京に到着の筈である、かくて七月十日の二中全會を前に中央廣東間の妥協折衝は本格的に進められることゝなつた

貴院研究會 役員改選

【東京電話】貴族院研究會政務、調査各部長、理事の任期滿了のため十五日林、佐藤政務、調査兩部長より左の如く推薦、右は各部會の選擧の形式を取り廿二日頃正式決定の筈

第一部(歲入、大藏) 部長 堀切善次郎 理事 松平保男
第二部(外務、司法) 部長 加藤泰通 理事 秋田重季 同 京極高修
第三部(文部、內務) 部長 橋本實斐 理事 富小路隆直 同 富谷鉎太郎
第四部(陸軍、海軍) 部長 井上匡四郎 理事 米田國臣 同 增山正興
第五部(農林、商工) 部長 松本學 理事 米津政賢 同 米倉昌達
第六部(遞信、鐵道) 部長 秋元春朝 理事 松平乘統 同 戶澤正己
第七部(內閣) 部長 舟橋淸賢 理事 谷儀一 同 植村家治

鈴木侍從長 近く辭任を決意
後任は海軍側からか

【東京電話】進退を注目されてゐた鈴木侍從長は傷も癒え目下側近に奉仕してゐるが、その後時局は次第に平穩に歸したので近く辭任することを決意した模樣であり、松平宮相はその後任に就て西園寺公の意向も聽めた上、湯淺內大臣廣田首相などとも協議し、愼重にその銓衡を進めてゐるが、是が決定を見た場合は近くその更迭が行はれるものと見られる、而してその後任に就ては海軍部內より拔擢すべきであるとの意見が有力であり、豫備よりは竹下大將、現役よりは野村、大角兩大將などが候補者として擧げられてゐるが、一部には文官より推擧すべきであるとの說もあり、然る場合は廣幡侍從次長の昇格說、木戶宗秩寮總裁の起用說が傳へられてゐる

内閣調查局專門委員仰付けらる(各通)
從五位勳三等 東武
從四位勳二等 有賀光豐

満軍部隊四十名 蘇聯領內に遁入

【東京電話】十五日その筋に達した報告に依れば、去る十一日東寧縣南方四十キロ地點に於て四十名の滿軍部隊が兵變を起しソヴエート聯邦領土內に遁入した、蘇聯極東官憲は從來の如く自國に遁入した滿洲國兵士を政治犯として庇護し、滿洲國政府の身柄引渡し要求を拒否するのみか、遁入兵士を蘇聯で國境地帶の攪亂を圖るのが常習的手段となつてゐるので、我國各方面に於ては反亂兵士と蘇聯との背後關係につき嚴重注視を行ふことゝなつた

豫算編成の第一回大藏省議
昨日藏相官邸に開催

【東京電話】大藏省では明年度豫算の編成が國防計畫と國策綜整理の具體化と云ふ重要國策の確立に直面して極めて難局に立つことを豫想し、例年より著しく早目に之が準備を開始することとなり十五日先づその第一回省議を藏相官邸に開催した、即ち當日は馬場藏相以下中島、川越兩次官、津下參與官、全局長等出席、稅制整理の具體的方針に就て腹藏なき意見の交換を遂げたが、協議の結果、原則として來月二日の重要國策規制に關する協議を目標として、稅制を中心とする歲入計畫の大綱を決定すべしとの方針を立て、今後引續き數回の省議を開いてその成案を急ぐことゝなつた

宇垣總督 溫陽着

【溫陽にて大野特派員發】九十度に達する炎熱の中を砂塵渦卷く自動車の列をつくつて宇垣總督は始政以來總督として足を入れたことのない靑陽、翠山、唐津を親しく視察して激勵の言葉を與へ、七十里に餘る長途の山道を突破して十五日午後七時、九日間の旅路を溫陽溫泉神井館に落した、十六日正午溫陽發、午後三時十分京城驛着の臨時急行で歸城する

時世を明確に認識すべし
林法相の訓示要旨

【東京電話】十五日地方長官會議に於ける林法相の訓示要旨は次の如くである

昨秋の府 縣會議員選擧、過般の衆議院議員總選擧の實績に鑑み考慮すべき事項は多々あると信ずるがその一は各地方に於て選擧干涉者より買收の如き惡質の選擧違反を出し又關係を致した點である、一昨年以來官民協力して全國的に選擧肅正運動を行ふに當りこの國民的運動の指導的立場にありたるにも拘らず、一旦總選擧に臨むや惡質の違反行爲に出でたることは選擧界淨化の上より最も遺憾とするところで、今後之れらの禍根の根絕を期するため格段の御配慮を希望する

庶政更張 は外形的なる制度改革を以てしてはその完璧を期し難い、時世を明確に認識し君國に奉仕するの覺悟を有たなければならぬ、然るに現下の重大時局に於て官公吏又は各種公共團體役員にして往々その職務上の地位を利用し吏道に違背することを敢てするものあり、之れは非常のため寒心に堪へない斯くの如き惡弊は一日も速かに之れを絕滅しなければならぬ

而して事 件を檢擧するは國法を確保し正義を維持せんとするにあり、犯罪と認むべきもののある時は嚴正且つ周密に搜査を遂げその看過すべからざるものは一切の情實を排して完全にこれを糾彈せざるべからざること勿論であるが、併しながら之れと共に檢擧は犯罪防遏のため已むを得ずして之れを行ふものであつて、その執るべき手段手續を考慮し合法的にすべきであつてその度を超えて人の權益を害する範圍を越えて苛酷に亙り必要なることなきを注意せねばならぬ

近時搜査 手續上往々人權蹂躙の聲を聞くは誠に遺憾の至りで、當事者の相誡めなければならぬところである、又地方警察事務の進步改善に常に意を用ひんことを希望する、司法制度刷新のため近く全國司法特高主任會議を開き實務を習修せしめることになつたのである

治安の保 持は現下の時局に於て喫緊の要務である、共產主義運動は漸次衰頽の傾向を示して居るが、執拗なる運動は依然繼續され內外情勢の變化に應じて急激に勢力を挽回した、無政府主義者が近時無政府共產主義運動の形態をもつて實際運動を開始所謂左翼運動は表面的に沈滯の狀態を示しをるに拘らずその實却つて深刻複雜多岐となり聊かも樂觀を許さない、又

危激なる 思想を抱懷し直接行動に出でんとする所謂右翼運動に關して最近の一兩年間に集團的に重大事は發生せず、慶賀すべき狀態にあつたが目下の現狀にあきたらず相當尖鋭に困られ直接行動をもつて局面打開を圖らんとするものが既に全國的に相當多數に存在して居ると は誠に憂慮に堪へたい、各位は深く部下警察官吏を督勵してその名の極右たると左傾たるとを問はず、苟も國體と相容れぬ思想抱持者は勿論、治安を紊す恐れあるものゝ行動に對し精密なる査察內偵を怠らず、これが取締に萬遺漏なきを期せられたい

怪文書の 橫行は世人の相互に疑心暗鬼を生ぜしめ不安なる社會生活に暗影を投じ、甚しきは軍秩を紊亂し人心を惑亂するものあり、今後不穩文書臨時取締法により不穩なる文書言辭の取締を行ひ各位は明朗なる氣分のもとにその居に安んぜしめる樣力を致されんことを望む

借地借家 調停小作調停商事調停及金錢債務臨時調停の制度は特に良好なる成績をあげ、更に一般民の要望に副ふを得た然しながら全國農村漁業者中小商工業者負擔の推定額より考察すれば、本法を將來活用する餘地大なるものありと信ずる、各位は一般民衆の經濟更生のため更によく本法の精神を一般に徹底方を期せられたい

釋放者の 保護犯人の改過遷善により社會に復せしめることを骨子とするものであつて、刑政最後の監督であり且つ要務であると見られる、今回思想犯觀察保護法の制定により釋放者の保護事業の國家的性質が是認せられたのであつて、同法はその意味において畫期的意義を有するものと考へる、今回制定せられた思想犯觀察保護法は思想犯として更に再び罪を犯すことを防止すべく

その思想 及び行動を觀察することを目的としたもので、本人の訓育指導をなし本人と家庭との連絡協調をはかり、又本人をして適法にして秩序ある生活をなさしめるため適當なる處置を講ぜしめるのであつて、若しその運用宜しきを得ざるにおいては本人その他關係の者の名譽を不當に毀損することあるは勿論、その業務就職に支障を及ぼすに至り却つて目的と相反する結果を生ずる惧れがある、故に關係各當局は

同法運用 につき密接なる連絡を警察方面ととるに非ざれば所期の成果を期待し難いものと考へられるから、同法の運用を圓滑にし所期の目的を達成するため格段の配慮を希望する

恐懼感激に堪へません
鄭黃海道知事謹話

【東京電話】地方長官會議に參列のため上京中の朝鮮黃海道知事鄭僑源氏は、十五日宮中に於て御陪食の光榮に浴したので所懷事項につき奏上申上げ約四時退出したが、氏は恐懼感激しつゝ左の如く謹話した

私は御陪食の光榮に浴したのち陛下の事情、特に黃海道にかける農事狀況又水利事業の改良問題、鑛山の狀態などにつきまして言上申上げました所 陛下におかせられましては長時間に亘り終始御熱心に御聽取遊ばされ、はるかに外地のことにまで大御心を寄せさせ給ふ御心事を拜しまして今更ながら誠に恐懼感激に堪へません、私はこの聖旨を奉體し大御心に副ひ奉るやう一段の努力を致す決心であります、午餐中は總理大臣外務大臣、司法大臣からも色々庶政一新に關し訓示がありましたが、自分は歸任の上は有難き聖旨を一般臣民に傳達し、庶政一新に一致協力するやう努力する覺悟であります

☆ ☆ ☆ ☆ ☆

光榮の團體並に個人

【東京電話】畏くも有栖川宮家の御祭祀を繼がせ給ふ高松宮殿下には、農山漁村振興御奬勵の思召をもつてさきに有栖川宮家厚生御資金を御創設、年二回一月と六月とに全國優良農山漁村社會事業團體に對し振興御補助をあそばされてゐるが、本年度後期分として左の光榮諸氏並に團體及個人には表彰狀銀製花瓶一個、團體には奬勵金一封を御下賜あらせらるゝことゝなり、右の旨關係地方長官に傳達された

▲奬勵金一封 朝鮮關係の分 朝鮮平安南道陽德郡…(目的地方振興)慶尙南道蔚山郡…月里二區部落、…田面男鳴里男鳴里振興會(目的地方振興)朝鮮全羅南道康津郡城…

▲銀製花瓶一個 朝鮮關係の分 朝鮮江原道橫城郡橫城面水永面…里農會長(目的地方振興)朝鮮京畿道水原郡半月面八谷一里大山綱署(目的地方振興)

水組貯水池の大部分 半分しか水がない
水不足は慶南北、全南北、平南 天を仰いで雨を待つ

朝鮮と言ふ朝鮮の關係にある水利組合の貯水池は全鮮に二百ヶ所あるが旱魃のためその內大部分は計畫貯水量の半分しか水がなく、その內主な貯水池は

忠北道の明岩堤、迎堤、安南、忠南道の舒川、禮山、全北道の沃溝西部、古阜、永元、助村、望雨、笠南、全南道の本良、黃山、平南道の大同、平安、長水院、慈山

等で、この內平安水利組合の四千町步、舒川水利組合の三千五百町步が配水地區とし主なもので、その他は二、三百町步であるが、現在の所では植付に心配は無いが將來はとなるといづれも天を仰いで雨乞ひをしてゐる始末である、殊に南鮮地方では水利組合から水を貰つて水力電氣を起してゐる所が多數あるが、水不足を憂慮して火力發電の準備を行つてゐる、就中全南長項にある朝鮮製錬會社では水不足で電氣が起せず金の製錬に困つてゐるので三日前松本社長が上城本府を訪問對策を協議した、十四日迄に本府に達した水不足の所は、慶南北、全南北、平南の五道で配水地區は一萬五千町步である

"貴革調査會を設け廣く意見を求めよ"
若し時日を遷延せば貴院各派から督促

【東京電話】貴族院各方面では、政府が議院制度並に選擧法改正に關し調査會を設置しながら、貴族院改革についてのみ調査會を置かず內閣調査局で研究を進めるといふ回避的な態度に對して甚しく疑念を抱き、殊に大會派たる研究會では貴族院改革についての建議案を特別議會で全會一致可決したのであるから、政府は院議を重んじ必ずや貴革の立案に着手すべきであらう、それには調査會を設け各地の代表を委員に參加せしめ、廣く各方面の意見を求むべきであつて政府が獨自の見解で調査局案を作成して議會に提出した所で完全にこれを承認することは到底不可能であるとて、調査會設置の必要を聲明すると共に調査局が調査研究を遂げ具體案を得るならば調査會を設置し諮問するであらうと見てゐる、而して若し政府が表面調査局で研究することに藉口して徒らに時日を遷延せしめるやうな場合は、各派は協議の上廣田首相を訪問政府の眞意を質し調査會設置を督促する模樣である

有賀光豊氏ら內調專門委員に

【東京電話】內閣調査局は十五日左の如く、高田耘平(民政)東武(政友)有賀光豐(朝鮮殖產銀行頭取)三氏を專門委員に任命した、右三氏は農村政策殊に米價問題及び內地外地を通ずる米の生產統制を專門に調査研究することゝなつてゐる(寫眞は有賀光豐氏)

從四位勳三等 高田耘平

石炭液化工業
阿吾地を合して三つ!
國防上には重大意義 横田中佐の入城談

海軍燃料廠中佐横田俊雄氏は北鮮阿吾地の石炭液化工場建設敷地を視察十五日午後二時十五分著で入城したが、石炭液化工業に就て語る

野口系が阿吾地で計畫してゐる石炭液化工場は我田引水の樣だが私が多年研究した石炭に直接水素を作用せしめる方法を採るもので、通俗に水素添加法と呼んでゐるが石炭を直接ガスに化するフイシヤー法より優るとも劣らないものである、石炭一噸より重油を生產する場合前者の方法では理論上は重油四百三十キロ、實際では二百八十キロ採れ後者では理論で百八十キロ實際では百二十キロで前者が倍以上勝れてゐる、殊に水素添加法の特長としては我國の石炭中八十%を占める褐炭瀝靑炭を原料にし得る點である

◇—◇

石炭液化と併用して低溫乾餾も行ふが、生產品は軍事用の重油と民間自動車用のガソリンで戰時平時雙方を兼ね具へてゐる、このガソリンは航空用として甚だ適當なものであるが、需要が夥いため平時に於ては自動車用として頒知する豫定である、德山の燃料廠では一畫夜生產三十トンの設備をして潛水艦其他に對し十分の試驗を行つた、

◇—◇

工廠の採算は石炭噸當り五圓、電力一キロ五厘、諸營物償却二十四年、償却十年、金利年四分として十分にとれるはずである、ガソリン一ガロン六十六錢位になるが之は値段を下げて賣るやうにしなければなるまい

◇—◇

石炭液化工業は滿鐵が目下撫順で建設中のものと滿洲油化工業會社の四平街工場の二つがあり阿吾地を合して三つとなるがいづれも生產方法のプリンシプルは同一である、これ等の生產額は我國の全消費額から見れば僅少であるが國防上には重大意義を有するものである

◇……大阪短期引跡

大新	七三圓七	不變	
新鐘	一五八圓二	不變	
日產	七一圓七	不變	
新東	一三三圓四	三安	

◇……橫濱生絲後場引

當 七六〇〇 先 八〇一〇〇

△訂正△ 東京期米後場當限 三〇八〇 先 三〇九〇に訂正

人

◇池田龍三郎氏(永興灣要港司令官)十五日午後京城通過太郎へ

◇小林商工會議所議員團一行八名十五日金剛山より入城朝鮮ホテル

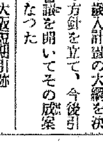

◇上野興仁師(東本願寺京城別院輪番朝鮮開教監督)十五日新任挨拶のため來社(寫眞は上野興仁師)

◇橫田海軍機關中佐 北鮮より十五日午後二時十五分入城同日同十時五分發で歸東

東西南北

ソヴエート・ロシアではマラリア病が毎年猛威を揮ひ爲に生命を奪はれる者も非常な數に上つてゐた▲所でソヴエート聯府當局では第一着手としてマラリア病菌を傳播する蚊の幼虫をみな殺しにする爲に飛行機を利用して殺虫劑を空から撒布することになつた▲更に又ソヴエート自慢の新マラリアの豫防藥プラスモサイドを廣く無料配布し▲或は又蚊が一番多く發生する元である泥地を干す等拔本塞源的な手段を講じた爲▲一九三五年には前年度に比し實に患者百萬名を減ずることが出來た▲なにしろ、このマラリア病撲滅運動で飛行機上から殺菌劑を撒布された土地は二百萬エーカーに上り▲水を干された泥地は八萬七千五百萬エーカーにも達した現在マラリア病豫防撲滅所は六百六十、支所一千二百二十である

受驗と學生 週報

受驗と學生愛讀者に毎週無代進呈

受驗雜誌界に於ける破天荒の讀者奉仕!!
「受驗と學生」毎月の購讀者に與へられる此の恩典を活用せられよ!!

左の三大項目こそ週報發刊の眼目、其の使命の高揚と共に今や完全に受驗界の寵兒となる
(一)受驗界ニュース
(二)週間新模擬試驗
(三)受驗相談所應答
購讀のどの號からも直ぐ週報の無代配付が受けられる

週報の請求方法
「受驗と學生」七月號添付の「週報申込カード」に住所姓名明記の上投函せらるれば、其の翌月一ぱいの週報(約四回乃至五回)を毎週無代進呈いたします。

東京麴町區富士見町一 研究社 振替東京二八六〇一
● 「受驗と學生」七月特輯は本年度合格者の「新合格體驗號」(定價四十五錢送料二錢)

(11F—23)

社說

運動選手の體格

六月一日から行はれた二十歳壯丁の徴兵檢査の結果、體育のために努力してゐる筈の運動選手には殆ど甲種合格者がなく、當局者をして啞然たらしめたといふ報道は、恐らく讀者をして驚異の眼を瞠らしめると同時に、痛歎の情を懷かしめたものであらうと思ふ。しかし此の問題は決して新らしき問題ではなく、旣にスポーツの師範指導者により指示されたところであり、今日になつて事實上に現れたことによつて驚ろくといふことは、寧ろ迂闊であつたといはねばならぬ。この點敎育當事者もスポーツ指導者も、共に責任を感じて然るべきである。昭和五年ドイツ體育協會總務理事デイム博士が、全ドイツ陸上競技選手を率ゐて來朝した時、東京においてなせる講演の中にも、强くこの點を說いて警告するところがあつた。

×

このデイム博士やレーワルド博士に指導されつゝあるドイツ體育協會では、旣に國家的に體育指導方針を確立して、原則としてスポーツの大衆化を基礎とし、大衆化の唯一目標を國民保健の全般的向上に置いてゐる。そして選手たるもの、資格を、競技の優越におかず、すべての競技種目について一定の規準點までよくする者の中から詮衡することゝしてある。これはスポーツの偏重及び競技種目の偏重が、選手の保健上體格上に及ぼす惡影響を恐れてのことである。デイム博士は常に、『スポーツは國家のものであり、國民のものであつて、一選手のものでも一個人のものでもないといふ嚴肅な觀念のもとにこれを指導するの要がある』といつてゐるのは味ふべき言葉である。スポーツ指導について多年の經驗に基づいたかゝる先例があるのに、これに顧慮がなかつたといふことは、いかにも遺憾なことである。

×

またデイム博士は、學校におけるスポーツの指導について、學生は學業以上にスポーツのために心身を使用してはならぬことを力說し、體育協會としてもその指導原則を示してゐる。博士は學生がスポーツに熱中して、學業を怠るといふことは、これ亦た一つの偏倚であつて、心身效果の調和に反することを云ひ、スポーツは保健と大衆協同の團體的訓練を目的とするものであつて、スポーツのためのスポーツは一の職業的のものであるから、それならば寧ろ學校を止めて、その方面に專心努力すべきであるとしてゐる。又學校當局者及び社會が優秀選手を遇するに學業の優秀者以上に花々しくしたり、より以上に尊敬したりするとも愼まねばならぬといつてゐる。何れにせよスポーツの目的を國民の保健と團體的敎養訓練とにおきそれ以上に出ることは精神的にも肉體的にも偏倚であるとしたことは、注目に値する。

日食雜話 (1)

朝鮮總督府觀測所長 國富信一

實に四十年來

我國內で皆旣日蝕が見られるのは實に四十年來の事である。即ち明治廿九年八月九日矢張り今回と同樣北海道の枝幸から厚岸に拔ける一帶の地で皆旣日食が見られた此の時も英米佛の天文學者が遠々來朝し、中には軍艦に乘つて來たものがあつたが不幸にして曇天のため充分な成果を收める事が出來なかつた、斯樣に皆旣日食は極めて珍らしい現象であるし又其の觀測によつて得らるゝ結果は學界の爲め、引いては人類の福祉に多大の貢献を爲すものである、從つて國內と云はず遠々海外からも巨費を投じて貴重な時間を割いて遠々遠征觀測するのである

然らば皆旣日食の觀測によつて得らるゝ利益とは如何なるものであらうか、私は夫れを說明する前に先づ日食の起る理由及今回の日食の槪要から話を進めようと思ふ

日食の原因

日食が起る原因に就ては今更述べる迄も無いが、要するに太陽と地球との間へ月が運行し來つて太陽面を蔽ふ現象である。從つて地球上では日光が月面に遮られ其の影となつた部分より日食が觀測されるのである。而して月面に依つて生じた影にも太陽面全體を蔽ふ本影と、其の一部分のみを蔽ふ半影とがある。勿論本影が投影された地上からは皆旣日食が見られるが本影となつた部分から外れた半影部分から見ると、即ち太陽面の一部分が缺けて見えるだけである。今回の日食に於ては本影の部分は幅約百二十粁の一帶の地域に限られて居る即ち十九日の日出時に於いて先づ伊太利南方の地中海上に始まり、次第に北東へ進み、ギリシア、トルコより黑海を經て北カウカサスに入り、西比利亞大陸を橫斷し、滿洲國の北邊を掠め沿海州より日本海北部を渡つて北海道北部を橫切り、東經百八十度北緯二十六度の太平洋上にて日沒のため地球を離れる。從つて此の一帶の地域では皆旣日食が見られる

觀測の適地

併し日蝕の觀測には太陽が地平線に近い夜明頃或は日沒時は適當しない、矢張り高度の高い正午前後が適して居る。故に日出時に地中海に始まる今回の日蝕も正午頃に起るバイカル湖附近が好適の地であるが、何分にも皆旣食地帶が北偏し高緯度地方にあり、バイカル附近でも太陽の高度は五十七度位、皆旣時間も二分三十一秒で充分滿足とは云へないのが玉に疵である。又西比利亞、滿洲は入國上にも警備上にも交通上にも不便多く結局北海道が好適の地として多くの學者を集め得た譯である。而して今回の皆旣日食は北海道に於ては先づ稚內に始まり枝幸、常呂網走、斜里、標津、根室を結ぶ線を中心として南北約六十粁の帶狀地帶に於てのみ觀測出來る。勿論日食觀測としては前述した中心線に近い地點が適當である故、觀測隊は其の附近にある中頓別、女滿別、雄武紋別、下湧別、小清水上斜里、岩見澤、斜里、弟子府、利尻島、旭川、廣尾、遠輕等に出張觀測する

豪華觀測陣

然も之等地點へ集る觀測隊は東京天文臺、京都花山天文臺、中央氣象臺、東京、京都、東北の各帝大天文學敎室、京都及東北帝大の物理學敎室、東京及廣島の文理科大學、理化學研究所、水路部、海軍技術研究所、電氣試驗所、緯度觀測所等國內に於ける、天文、氣象、物理、地球物理等の權威を網羅した各研究機關、殊に中央氣象臺では天候不良の際に備へて飛行機を以て觀測する外海外からも英米を始め露西亞、印度、ポーランド、チェッコスロバキア、支那等の參加があり、正に我國に於ける前代未聞の豪華版である

朝鮮日食時

扨今回皆旣日蝕が見らる處は、前述した極めて狹い範圍內に限られて居るが、之れは月の本影が通過する處であつて半影が通過する處はカナダ北部、歐羅巴の大部分、亞弗利加の北部、印度及印度支那を除く亞細亞全部である。勿論之等半影に當る地域では部分食が見られるが、其の內でも本影地帶に近い處程缺け方は多く遠ざかる程缺け方は尠い、朝鮮に於ては何處も部分蝕であるが大體北の方程多く缺け南程尠い、今朝鮮各地に於る日食狀態を表示すると別表の如くである、表中初虧は缺け始め、食甚は最も多く缺けた時復圓は元に復し日食の終つた時を云ふ、又食分とは太陽が何の位缺けるかを直徑の割合で示したものである

【地名】	【初虧時刻(午後)】	【食甚時刻】	【食分】	【復圓時刻】
雄基	一時五十四分三	三時十二分五	八分三厘	四時二十三分一
新義州	一時四十八分一	三時 八分一	七分二厘	四時二十分三
元山	一時五十五分一	三時十三分九	七分三厘	四時二十四分五
平壤	一時五十三分五	三時十一分八	六分九厘	四時二十三分九
京城	一時五十七分六	三時十五分九	六分七厘	四時二十五分八
仁川	一時五十七分三	三時十五分六	六分六厘	四時二十四分三
大邱	二時 四分〇	三時二十一分九	六分四厘	四時二十九分三
釜山	二時 六分五	三時二十三分七	六分三厘	四時三十一分四
木浦	二時 三分〇	三時十九分六	五分九厘	四時二十七分八

麥僊の追憶

田中倉琅子

土田麥僊氏の死。是は現時の日本畫の大きな損失である。昨は有爲の逸才御舟を失ひ今またこの名匠を喪ふとは。而も君は今や人生五十の沓暦を皆めて是から後の世に遺す巨作が出ようといふ際であつた。私は一時愕然として暫く爲す所を知らなかつた。

君の事を書出すと際限がない、君が前期を劃する傑作、當展出品の『春禽趁晴圖』を私が『京城日報』の紙上で評して君から長い手紙を貰つたのも早や二十昔に近い前となる、それから君の畫境にも幾多の變化があるが特に最近君は朝鮮に殆んど戀愛といつても好いやうなものを注いで縷りと畫材を此地にあさつた是は朝鮮在住者として一寸書いて置きたい

◇

昔のことは知らず、最近では君は朝鮮に遊ぶこと二回、生來勉强家であつた君は、來ることに大した努力で天眞爛の一端を謳歌にあて、朝鮮の人に來て驚つてセッセと寫生した。最初にぶつかつたのが、誰もが一寸興味を引かれてスケッチして見たくなる妓生である所が君は非常に眞劍で、當時致坊第一の姫あつた妓生をモデルにし或は其家へ出かけたりして一生懸命に材料を集めた。さうして苦心慘憺出來あがつたのが昭和八年の帝展に出品した『平床』である

君としては手掛けない畫材であつたゝめ多少硬くなつた點もあり君の深誰が餘り綺麗づくめに過ぎた嫌もあつて、ある人からは『麥僊の行詰り』などとも評されたが併し君獨得の筆によつて描寫された朝鮮婦人の美はいともやむことなきものであつた

第二回の來鮮は去年の九月で今度はガラリ方面をかへて朝鮮の老人に向つた。烈しい殘暑をも厭はず例の通りの勉强であつた、十一月まで滯城して澤山のスケッチを持つて京都へ歸つた

◇

後に麒麟變平君から聞くと、それは朝鮮の老夫婦を中心として家族を描いたもので、大體の構圖も出來あがり、今春の帝展に出品するつもりで、畫題も與平君の注意で『鄕老』と名づけたいが、例の凝り性から更にその出典を詮員翁にたゞさうとして居たさうである老人といへば近頃君には珍しい畫材で君は新しい畫境の開拓のために全力を盡して之に當り、晴れ舞心の作を得るを期待した。處がその完成を見ない先に、不幸この一月から病に倒れ、一時快方に向つて稍安心されたと思つたが、遂に不歸の客となつてしまつた

去年十一月君が京城を辭する際には私は生前東京の宅を省みて居たため、此詮に關する詳しい計畫も聞くを得ず、その以前に毎日讀みて居た朝鮮の老人の數十枚のスケッチを見たのみであつた。之に先だち君が朝鮮の老人を畫材にすると聞き、私は早速その參考にとて李王家博物館所藏の陳鑑如の筆になる李齊賢の肖像の寫眞しきを贈したら、君は直に拜見に出かけスッカリ感心して原畫の模寫までも作つたりした。且つ報告した私にひどく謝意を述べられた。この李齊賢像の模寫は君が短時間の中に試みた簡略な臨寫であるが、これが又實によく要領をつかむだ好いものである。模寫などに氣を入れない今の畫學生と違つて流石に昔明き込むだ腕だけあつて凄いものである。多分今も畏しい記念として君など遺筋に遺つて居ることゝであらう

◇

君の追憶は數限りもないが、特に私は朝鮮のため君を惜むこと切なるものがある。君が朝鮮に興味を感じその古い傳統の持つ美――それは、昆發國的なやうで而も我等の祖先を通じて我等にも懷しいものである――に君獨自の解釋を加へて彩管に上してくれたことは嬉しい。この點は凡そ此地に生活する人々の何よりも感謝すべき所である。併し私は別に密かに君に

建築取締に就て【七】

京畿道保安課長 趙鍾春 述

戊、換氣採光に關する制限

一、天井の高さは二米以上でなければならぬ但し湿突は一、八米迄下げることが出來る

二、床の高さは防濕設備のある場合の外は〇、四五米以上でなければならぬ

三、木造床には床下に換氣設備を要する

四、地階の居室は床又は床下を耐水材料を以て築造し前壁面及床下に防濕設備を要する

五、寢室其他の採光面の有効面積は室面積の十分の一以上とし適當なる換氣設備かなければならぬ

六、厠、厩其の他著しく居室採光若は換氣を防くるものがあるとき又は衛生上特別の必要ありと認むるときは道知事は採光面又は換氣設備を命ずることが出來るのである

己、防火避難に關する制限

一、居室の窓は鐵格子、金網等を取附くる場合は他に避難設備があるか又は特に許可を受けた以外は避難裝置をしなければならぬ

二、建築物の出入口及窓等の扉は開閉の際建築線より突出しない樣にしなければならぬ、併し道路境界の路面から三米以上の高さを有する場合は差支へない

三、階段は特殊の用途に專用するもの、外は左の制限に依らねばならぬ

イ、階段及踊場の幅は內法〇、七五米以上

ロ、蹴上の高さは〇、二二米以下

ハ、踏面の幅は〇、一五米以上

ニ、高さ四、五米を超ゆる階段は高さ四、五米以內毎に踊場を設くること

ホ、廻り段は階段の下部に作る向段數は四以下

ヘ、昇口及降口には足溜を設くること

ト、木造建築物には三階以上に三〇平方米以上の居室面積を有するものは各階毎に二以上の階段を設くること

チ、避難階段は幅員〇、六米以上で建物に接しない部分には扶欄を設け且つ直接空地に接すること

四、屋根は耐火構造又は不燃材料を以て覆葺せねばならぬ『モルタル』塗、漆喰塗の類は道知事が支障ないと認めた時に限り用ふることが出來る、瓦葺屋根は引掛桟瓦の類を使用するか又は瓦を野地に緊結せねばならぬ

社寺建築物とか假設建築物、茶室又は四阿の類の屋根であつて土地の狀況に依つて支障ないと認めたときは特例のものを認むることが出來る

五、建築面積が六百六十平方米(二百坪)以上の建物には建築面積六百六十平方米以內毎に防火壁を設けねばならぬ、併し

(一)外壁、床、屋根、柱及階段が耐火構造であるとき

(二)不燃材料を以て築造したとき

(三)特別の事由に依て道知事の許可を受けたときは防火壁を設けなくても差支へない

六、防火壁の構造は

イ、耐火構造とすること

但し木造又は木骨造の建築物は鐵筋『コンクリト』造又は鐵骨造の防火壁でなければならぬ

ロ、兩端は外壁に達しなければならぬ

但し木造建築物は近接する木部から〇、三米以上屋外に突出せねばならぬ

ハ、上端は〇、四五米以上屋外に突出せしめなければならぬ、但し耐火構造の場合は其の必要がない

ニ、四壁面を設くる場合にあつては其の部分の壁の厚さは煉瓦造石造に在りては〇、二二米、鐵筋『コンクリト』造に在つては〇、一米以上とせねばならぬ

七、湿突の構造は

イ、床の腰積の上部に在る木部は煙道と〇、一五米以上の間隔を持たねばならぬ

ロ、床は煉瓦とか『ガス』等が室內に漏れない樣に作らねばならぬ

ハ、湿口には不燃材料を以て蓋を設けねばならぬ

ニ、焚口の周圍は〇、四米以上を粘土の類又は金屬若は硝子以外の不燃材料を以て築造せねばならぬ

八、壁附煖爐及固定『ペーチカ』の構造は

イ、木造又は木骨造の建物の壁附煖爐は鐵筋『コンクリト』造又は鐵骨造でなければならぬ

ロ、壁附煖爐の爐棚又は固定『ペーチカ』は堅牢なる基礎の上に造り木造建物であつたら上部を露出としてはならぬ

ハ、固定『ペーチカ』又は薪炭を使用する壁附煖爐は焚口の下及其の前方〇、三米左右各〇、一五米以上の部分の床を、其の他の壁附煖爐は焚口の下の部分の床を不燃材料で造り且つ其の下は〇、二四米以內には燃質材料を取付けてはならぬ

ニ、煙突の屋內に在る部分は鐵筋『コンクリト』石、煉瓦の類を以て造り外壁の厚さは鐵筋『コンクリト』造に在つては〇、〇六米以上其の他は〇、一二米以上とし且つ煙道には土管の挿入又は『セメントモルタル』を塗らねばならぬ

ホ、煙道の屈曲が百二十度以內のときは其の屈曲部に掃除口を設けねばならぬ

九、湿突、煖爐、竈、風呂竈等の煙突の構造は

イ、不燃材料で造ること

ロ、金屬製の煙突で小屋裏等にある部分は金屬以外の不燃材料で被覆すること

ハ、金屬製煙突は金屬以外の不燃材料で被覆しない限り木材其の他の燃質材料と〇、一五米以上の間隔を置かねばならぬ

ニ、煙突は屋上〇、六米以上突出せしむることを要する併し煉瓦又は石造の部分は補强を施さない限りは一米以上はいけない

ホ、煙突の直上に軒があるときは其の軒から〇、六米以上離さなければならぬ

十、獨立煙突の構造は前項に依る外に(前項『ニ』を除く)尚左記に依らねばならぬ

イ、高さ一五米を超ゆるものは鐵造又は鐵筋『コンクリト』造であつて支線を有しない構造とすること併し假設のもので道知事が支障ないと認めて期限を附して許したものは差支へない

ロ、鐵造又は鐵筋『コンクリト』造以外の煙突で高さ九米を超ゆるものは鐵材を以て補强をすること

ハ、土管煙突は高さ九米以下とし且其の接合部に『モルタル』を用ひ支枠を有するものは道知事の許を得て十五米迄高くすることが出來る

十一、汽罐、營業用風呂竈其の他多量の燃料を使用する設備に附屬する煙突は高さ一五米以上(接着する地盤面から)の部分は〇、二五米以上なければならぬ、それと同時に灰落塀の構造は

イ、厚さ〇、六米以上の石、煉瓦又は粘土で造ること

ロ、蓋は鐵板其の他の不燃材料で造ること

ハ、建築物の外壁が耐火構造でなければ其の外壁から〇、五米以上の距離を離すこと

十二、高さ二十米又は軒高が一五米を超ゆる建物の主要構造部は耐火構造でなければならぬ

十三、高さ二十米を超ゆる建物には避雷針を設けねばならぬ但し特に道知事の許可を受けたときは差支へない

鼠禍猫禍

スエーデンのウプサラの町は鼠の害いのにひどく惱まされた。そこで市の長老連は住民に猫を大切にするやうにとの布令を出しミルクと肉の補助金を猫の飼主に約束した。さて鼠の害等が去つたその後で猫に一寸害等させられるやうになつた。猫が家に侵入し荒し廻るやうになつた、一難去つたかと思つた住民たちは今度は猫に嘆き悲しむ結果であつた、市の長老連は會合し、當局は今度は死んだ猫一頭に對し市民に謝禮を支拂ふといふ新しい布告を發したものである

海外文藝

パリッツァ賞を受けた人々

オレゴンのパイオニアーたちの物語『角笛の蜜』を書いたH・L・デヴィス(一九三五年の最優秀アメリカ小說)に興へるパリッツァ賞を受けた彼こそ全く新人である、彼の受賞した小說が彼の最初の小說であつた。彼は土着のオレゴニアンで三十八歳である

×

『ウイリアム・ジェームスの思想と性格』の著者ラルフ・バートン・ペリーはそれによつて傳記の方でパリッツァ賞を得た、この著者は一九〇二年以來ハーバードで哲學を敎へてゐる、彼にはその方面に多くの重要な著書がある

×

パリッツァの詩への賞はロバート・P・トリストラム・コツフインが彼の『クリストチャーチ』といふ最初の詩集によつて獲得した、これは一九三四年に出版されたもので、彼はまた傳記、エッセイ、小說の作者でもある、彼は一八九二年に生れてゐる

×

ロバート・シェアウッドは『白痴の歡び』で戲曲賞を受けた、彼はアメリカで一番よく知られてゐる劇作家で、ニューヨーク生れの四十歳である

×

以上一九三五年度の第八回パリッツァ賞と關聯して少からず興味ある事實は小說の方でエレン・グラスゴウに賞が行き損つたことである、彼の名聲は久しく英語で書く小說中では高級望きをなしてゐる、しかもその作品はノーベル賞候補にも上つてゐる程である

新京より

釋尾東邦

◇……高田老兄足下。小生去る九日新京に到着致候。朝鮮では小生出發當時は久しく晴天續きにて雨氣を仰望すること切であつたが、鴨綠江を渡つて滿洲の地に入ると、雨天にて雨聲車窓を打ち安奉線の新綠雨を帶びて一層美しさを增し旅情を慰め申候殊に際涯無き大平原の雨は眞に壯觀に候大平野の低地一面水漫々として一大湖水の觀を呈するも壯觀に候。滿洲は旣に一週間計り雨天續きにて人々は寧ろ雨天をかこち快晴を望むの色切なるもの有之候。されど此雨に依りて農作物は善く發育し、田植も速く出來、農民は歡喜致居候昨十日より雨晴れ滿洲晴れの快晴と相成候。雨後の滿洲は新綠美しく、滿洲名物の塵埃揚らず、眞に心地善さ言はん方無之候。併し雨後は俄然暑氣加はり申候

◇……新京は例の新都市建設で依然新興の氣分橫溢の感有之新都市建設事業も六分通りは進捗致候樣思はれ候。來年で最初の五ケ年計畫滿期となるのでそれ迄には官廳方面や軍部方面の建築は完成するであらうが、民間の建築は到底豫期通りには進まぬやう思はれ候。新京は依然活氣ありとは言へ、之を滿洲事變直後の躍進活況ぶりに比すれば稍々漸進的時期に入りし感有之候。人口率から觀るも、十年度の日本人五萬八千の統計も目下の統計も餘り大差無き情勢にて要は漸進の道程を辿るものと思はれ候

◇……さて小生今度の滿洲旅行には偶然にも滿洲國と日本人との一大劃期的事件に直面致し候(即ち小生新京入りの翌日の十日滿洲國に於ける日本の治外法權の一部撤去の條約が締結され、滿洲國側と日本側との當局は非常な多忙と緊張を示し、市民は祝賀行列(主として滿人側)をやつて市中を賑はし申候、此條約に依りて日本人は滿洲に於ける土地所有權と居住の自由を許されたが、同時に差當り課稅と警察上に關し滿洲國の行政法令に服從することゝ相成候、同時に附屬地の行政警察權は昭和十二年十二月に全部撤廢することゝ相成候、是れにて滿洲帝國成立以來の問題となつて居た滿洲國に於ける日本の有する治外法權は完全に撤廢されることゝ相成候、是れは日滿今日の關係上當然の歸結とは言へ、日本人側としては餘り有難い條約では無く、從つて在滿日本人は此一大劃期的新條約締結として日滿兩當局が盛な祝杯を擧げて騷いで居るに拘はらず頗る冷然たる態度を取つて居るのも已を得ざる事と存ぜられ候。來る七月一日より此新條約締結されるので、在留日本人は先づ課稅率の負擔が重くなるのを心配致居候、而して在滿朝鮮人は各地に於ける朝鮮人民會の存廢問題に直面し相當ゴテつき居候、此條約に對する批評は他日に讓ることにするが、兎に角在滿日本人、在滿朝鮮人としては相當重大な關心事に直面致居候。

此新條約締結に伴ひ、新京では目下各地の我領事を招集し警察署長を招集してその善後策を協議致居候爲め、官廳方面の首腦者は忙殺され居り、その爲め小生も各首腦者に面會の機會無きに失望致居候

◇……小生は明日當地出發一寸接收後の東支鐵道の沿線を視察すべくハルビンに向ひ、直ぐに奉天に引き返して熱河に入り、天津、北平に出で、所謂目下の問題地たる北支の狀況を視察し、二十四五日迄には歸鮮致度豫定に候。先は視察に多忙の寸暇を割き一筆如件(六月十一日)

新刊紹介

財の敎 (七月) 新版開運押切帳、各國際六大都市の生活破壞の實際、廣告文案手帖、金のたまる尊記など(十錢、東京、京橋、寶町、財政社)

日の出 (七月) 卷頭の高田嘐稲中將の滿洲國皇帝謁見記はこの人にしてはじめて得られた名話である、大天ひ明か臣談會、外人案內人の珍談秘話會は興味この上もないもの、そのほか山岡莊八「一眼の波止場」、澁田さつき「やぐざ一本立」、南達彦「モダン金色夜叉」は新人の勢と力と覇氣に溢れた力作である(五十錢、東京牛込矢來町新潮社)

近代人の資格此一冊で全し

新知識・趣味・常識・娛樂・實益

現代

颯爽たり七月號の豪華陣

各監督の語る オリンピック選手の全貌
水上、陸上、短距離、レスリング、拳鬪等、各部門の監督及びコーチが語る選手の全貌と各國の陣容の批判、オリンピック記事中の白眉たる大特輯。

美人を語る夕
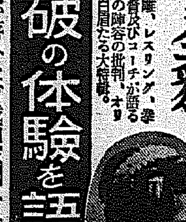
出席者 久米正雄 長谷川時雨 伊東深水 藤田嗣治 市川猿之助 城戶四郎 西條八十 青柳有美
▲私の「美人白書」記▲美人の産地▲ファンク博士の日本婦人觀▲各時代の美人物語▲一體魅力は顏のどこにあるか▲映畫界美人色っぽい九條武子さん等々の題下に、數十人の美人を登場させ、それに絡はるいろいろの面白い話を語る、稀有の大座談會。

難關突破の体驗を語る
榮冠は難關突破の勇者に輝く、見よ大感激
▲五十錢が拵へた曾我廼家劇……曾我廼家五郎
▲借金の不動縛を解く……帝國製麻專務 河路寅三
▲「死」の箏曲修業……今井慶松
▲生活と創作の惱みに直面して……湊邦三
▲代々の家業を失ひて 永藤パン店 永藤鐵太郎

■現代人は如何に讀書すべきか 古今東西の名士大家の例をとり讀書法を語る、近代人の必讀篇 鶴見祐輔

■議會縱橫談 議會の快を語り議會の情景を語り(人物を語る)如し 加藤久米四郎

吾輩は猫である 新案繪小說 吉田貫三郎 三芳悌吉

有田外相訪問記

肅軍成るか? 全國民の注視の的たる **陸軍の新陣容** 三宅一郎

寺內陸軍大臣
全國民注視の中に肅軍の大使命を帶びて登場した寺內、後によつて果して肅軍は成るか? 陸軍の新陣容を論評して深刻稀有の快篇だ。

歐洲見聞記 (實話) 武者小路實篤
待ちに待つた第一信來る、上海、香港、シンガポール、歐洲へ向ふ船の中、魯迅を語りチャップリンを說く、天下一品の見聞記。

▲いろは歌留多実話集(諸名家)
▲謝絕と謝罪の手紙書き方(八波則吉)

夏の景物詩 海洋の歌……佐藤惣之助 遊園地・プール……長田恒雄 山か海か……山本和夫 田園風景……白鳥省吾

或る山獵師の話 (實話) 獵師を拜む熊の話、竹槍で熊を刺す話、その外滑稽、怪奇の實話澤山、絕好の興味篇。

名家玉章 ▲思索生活…廣瀨成吉 ▲好奇心…岡本綺堂 ▲無意識…室伏高信 ▲面白氣分…堀口九萬一

競馬は樂しい 菊池寬

四十を過ぎて小學校の生徒が遠足に行くやうな興奮と期待を以て出かけるといふ菊池氏が語る競馬いろはなし、競走馬の種類、競馬の秘密、競馬は果して儲かるか? 等、等、體驗を交へて興味津々、初夏の薫風のやうに素晴しい競馬讀物

海の生命線 南洋
筆者 南洋協會 栖朝二郎 衆議院議員 沖崎忠孝 外務省通商局 若松虎雄 三吉朋十
南洋通四氏の名筆に興味深き繪を多數配した讀物、素晴しく面白い中に南洋の事情一目瞭然、獨特の新編輯によつて海の生命線は完全に吾等の知識となる。

登山する人々 黑田正夫
山は招く、諸君よ、旅程を作る前にこの一篇を見よ。山の權威黑田氏が、豐富な經驗を基礎に語る登山十訓、いきいき興味を盛つた、登山家必携の虎の卷だ。

特選六大小說 ……選ばれた充實六篇、飛切り面白い
都會の北極……竹田敏彥
お傳情史……邦枝完二
色彩のある夢……北川冷二
冷華の皿……長田秀雄
ナポレオン覆面鬼……木村毅
青春豪華版……佐々木邦

同志社出の傑物は誰か?

德富蘇峰、深井英五は有名だがその外傑物は誰々か? 同志社評判人物の面白い總月旦

一頁人物評論 齋藤隆夫・關口泰の卷

雙葉山 新大關
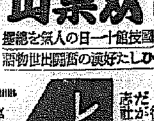
國技館十日一人の人氣を總攫 ひたし好漢の出世物語

人の評判 新職場訪問記

大衆文學餘談 吉川英治
作品を評し古今の人物を語り、鄉土文學を論じ自己の研究を語る。興味津々として盡きず、新聞連載作家たる巨匠吉川の名隨筆を見よ

日本靑年團の父 田澤義鋪 松原一彥

國民三百萬の日本靑年團の生みの親田澤氏の血と汗の苦闘大感激篇!

女流三人集 短歌 白蓮 京子 水町

評判記 レコード界
吹込料の話、評判歌手作曲者の噂、レコード會社の內幕話、歌手の收入くらべ等、トテモ面白い

颯爽たり七月號の豪華陣

定價五十錢(送料) 東京小石川 大日本雄辯會講談社發行

北鮮東滿版

羅津都計 第一區 三割一分の 工事進行率

【羅津】都計第一區工事のうち本月二十日ころ指名入札に附する間依瀬一部道路及び宅地造成工事を除く全工事は三木合資、志岐土木の兩者請負の下に進行中であり、本年中に竣工期限の到來するものは三木合資では第一回南區十八萬九千八百四十坪が九月末、第二回南區十五萬七千百七十坪が十二月末、志岐土木では第一回西區（三角地）九萬四千坪が十二月末であるが、目下着工中の總工事に對する進工率は十一日現在で平均三割一分の進工ぶりである、内譯は左の通り

◇三木合資 第一回南區十八萬九千八百四十坪、竣工期限十一年九月末、三割三分の進工▲第二回南區十五萬七千百七十坪、竣工期限十一年十二月末、三割三分の進工▲第三回南區二十萬九千五百坪、竣工期限十二年九月末、三分の進工◇志岐土木 第一回西區（三角地）九萬四千坪、竣工期限十一年五月を一部設計變更により十一年十二月に延期、四割三分の進工▲第二回北區十五萬六千坪、竣工期限十二年五月末、四割一分の進工

さては輸城平野に 大工場が出現か 計畫中の工場專用水道を 年内に急いで着工

【清津】輸城平野における工場用水道敷設計畫は本春樹立したまゝとなつてゐたが前田府尹は急に年内着工の方針をとり近く招集する府會にその豫算を提出すべく係員に準備を急がせてゐる

この工費は約二十五萬圓で輸城鐵橋上流八百米附近に集水井二ケ所を設け一晝夜に六千立方米の水を自然流下によつて供給するもので需要增加すれば更に一ケ所の集水井を增掘し一晝夜一萬二千立方米を給水する計畫である

しかし現在漁港地帶の七千場の需要は約四千立方米であるに拘らず今年中に水道着工を企圖するに至つたのは大工場誘致に目鼻がついたためではないかと注目されてゐる

清津の 區劃整理 官報で告示

【清津】市街地計畫による土地區劃整理施行命令は十日附官報で告示された、これによれば土地區劃整理地域内の土地所有者は一區及び二區の土地區劃整理施行認可を九月二十日までに本府に申請しなければならない

咸興三中井にJTB

【咸興】ツーリストビューローが咸興に進出し三中井に事務所開設の計畫あることは既報したが元山鐵道事務所營業主任前田獻治氏はビューロー部員中田新平氏と共に八日夜來咸、九日關係各方面と打合せ、近く正式に三中井の一部を借り受けて旅行者のため奉仕することになつた

羅津都計第一區の 地主の負擔金 五月の第二回分納入期限を 今秋九月に繰延べ

【羅津】都計第一區土地區劃整理の地主負擔金二百十四萬圓の中第二回分（十分の五）百餘萬圓は五月の納入豫定を繰延べ今秋九月から賦課する模様であり都計完成土地と未完成土地を區分し第二回分賦課期日を手加減する筈である、なほ本年一月廿日納入期限の第一回分六十七萬四千三百七十五圓卅錢のうち納入濟のものは六十二萬六千四百九十八圓八十九錢で、未納地主内地人三名、朝鮮人六名、金額四萬七千八百七十六圓十一錢に對しては國稅徵收法により近く押收處分を斷行する筈

第一區外の 家屋建築 條件附で認可

【羅津】都計第一區外における家屋建築に對しても市街地計畫令施行細則により道知事の認可を要するが、右建築に對しては都計着手までの期限附條件を附し、假設建築物として認可する方針である

果樹園の病 虫害豫防 咸南の新施設

【咸興】咸南の果樹園數も近年著しく增延し前年には三千ケ所一千九百町歩の果樹園から百十三萬圓の收穫を擧げた、自然道外搬出も昭和九年八萬圓、同十年二十三萬圓と躍進してゐるが天惠に安んじて病虫害豫防施設は殆ど顧みられない、然しこのまゝ放任しては咸南果樹園數百年の計を誤る恐れがあるので差當り咸興、元山、安邊、洪原、北青の果樹園に噴霧器の購入を勸奬し購入費用藥品の購入には五分の補助を加へ更に各地でこれ等の安全使用講習會を開催すると共に元山安邊の兩果物同業組合には道費補助による指導技手を常設することになつた

清津消防 卅周年 水防團も生る

【清津】創設卅周年を迎へた消防組では正田保安課長臨席の下に十三日午前六時から盛大な春季演習を擧行した、この日早朝のサイレンに各部の消防手百餘名は清津驛前に集合、先づ水防團の結成式を擧げ田中署長の點檢と訓示、前田府尹の告示があつて基本體操より分列式に移りついで午前九時から咸北バス練習場で壯烈な放水試驗を行つた

かくて午前十時演習を終了午後一時から公會堂で勤續七年以上七十八名に對する表彰式と祝宴があり同三時解散した、なほ表彰された勤續者中十五年以上は左の三氏である

小頭稻脇吉五郎、消防手田口久平、同内田久太郎

雄基の演習

【雄基】消防組の春季演習は十三日午前六時半サイレン合圖に全組員警察署に集合同七時から署長の訓示、器具點檢があつて演習に移り正午雄基驛で中食、午後一時から水防團の總會式を擧行した

視學委員指導會

【開城】十二日午前八時から滿月公普校講堂で京畿道視學委員指導會を開催府内公私立初等學校員百餘名出席、午前中は國語實地授業、午後は一時半から批評會を開いた

生牛を疲勞させる 採血檢査を廢止 鮮内檢疫制度撤廢の前提 移出業者に大福音

【城津】鮮内移出牛に關する……驗任各檢疫所で實施してゐる移出生牛の採血檢査は生牛を著しく疲勞させるといふので檢疫の全廢、單獨檢疫の實施、檢疫期間の短縮等の諸問題と共にこれが廢止を多年要望されて來たが內鮮畜產移出入業聯合會長西山晋治氏は過般農林省とこれについて種々折衝を重ねた結果採血檢査廢止の言質を得、近く來鮮、更に總督府と折衝を行ふ筈で、本府でも內鮮二重檢疫制に伴ふ煩雜と弊害に鑑み鮮內檢疫制度撤廢の前提として近く採血檢査廢止を斷行するのではないかとみられてゐる

印紙稅違反 吉州に六十件

【城津】稅務署では管內主要地に印紙稅檢査を施行中であるが去る八日拔打的に吉州邑內の檢査を施行したところ約六十件の印紙稅令違反を發見、直ちに科料處分に附

船舶職員講習會

【濟州里】江原道漁業組合聯合會主催小型船舶職員養成講習會は去る十日から開講、講習生は四十七名で四週間講習の上試驗を施行し合格者には免狀を交付する

江原道の蠶業界萬歲 南鮮と同一掛目で 繭價を協定 出廻增加を加算すれば 十五萬圓の增收

【春川】江原道では昭和九年以來極力繭品質の改良、上簇取扱の改善及び販賣統制に努めた甲斐あつて今春は南鮮地方と同一の掛目で繭價の協定成立し、道蠶業界に一エポックを劃したがこれによつて道內養蠶家の受くる利益は今春繭だけでも約七萬圓に上り、更に出廻數量の增加を加算すれば優に十五萬圓の增收が豫想される、即ち去る十一日道廳で協定した繭價は

繭原を基準として平均糸價五百四圓以上五六〇圓未滿二〇掛五▲五九二圓以上六〇八圓未滿二三、五掛▲六五六圓以上六七二圓未滿二七掛▲六八八圓以上七〇四圓未滿二八、五掛▲七〇四圓以上七二〇圓未滿二九、五掛で上簇改良繭は二等繭以上に限り制定の掛目に一掛を增す、なほ本春出廻豫定石數は四等繭以上二七五一三三石、等外三一一〇石である

靈山簡易校認可

【會寧】設立許可を申請中であつた會寧郡昌斗面會吉洞の靈山簡易學校は十一日附で認可されたので來る二十五日頃開校式を擧げることに決定、同校は二學級約八十名を收容する豫定で郡內の簡易學校もこれで四校となつた

羅南の 商工會長 迫氏に對し 重任を懇望

【羅南】商工會では過般改選の評議員初顔合せを十一日夜同會樓上で

鮮滿鐵道の ダイヤ改正 便利となる國境の接續 今秋十月から實施

【清津】鮮滿の鐵道ダイヤ改正打合會議に出席中の北鮮鐵道管理局灘谷旅客係主任は十一日歸局したが北鮮線の改正ダイヤは鮮鐵の輸城驛着時刻決定をまつて確定する筈で、改正の要點は次の如く至便となる筈、なほ實施は今秋十月の見込みである

現在清津午後六時十五分發の國際列車は二時卅五分發に繰上げ現在清津に午後零時五十分着の新京發急行列車は三時半着に繰下げられる羅津發着の國際列車は南陽で京城發清津着の列車と接續する、なほ現在圖們發着の圖佳線列車を南陽に乘入れ國境での乘換へを省く

土地思惑は危險 高周波工場敷地附近の 無茶な地價暴騰に對し 夏目商工會長の話

【城津】科學界の驚異として世界的に注視されてゐる高周波重工業の郡內鶴城面双浦洞にける工場敷地約二十五萬坪の用地買收は地元官民協力一致の斡旋により坪一圓五十錢、畓一圓、田六十錢から八十錢、林野五十錢の査定で圓滿に進行し、建設着手を待つばかりとなつたがこれがため同地帶に於ける工場用地以外の土地思惑は依然盛んで附近一帶の地價は坪五六十錢から一躍二三圓台に跳ね上り益々昂騰の情勢を示してゐる、右に關し夏目商工會長は左の如く語つた

双浦洞は唯單に工場敷地たるに過ぎず同方面に都市的伸展性は豫想出來ない工場用地が最高一圓五十錢で賣買されてゐるに拘らずそれ以外の土地が二圓、三圓といふのはどう見ても法外で一時的現象に過ぎない、會社としても双浦洞には工場以外に何等の經濟的施設をしない方針であることを言明してゐる、新會社はすべて城津を經濟的本據として臨む方針らしいから双浦洞附近一帶の土地投機は頗る危險である

黑鉛の 精鍊工場 野崎鑛業が 城津に設置

【城津】野崎鑛業所では最近黑鉛の需要增加に伴ひこれが增產計畫を進め、邑內旭町に一日約二百噸の處理能力ある大精鍊工場を設置中のところ愈よ竣工操業を開始した、黑鉛景氣の波に乘つて今や同鑛業は漸次殷賑を極めんとしてゐる

蠅を退治ろ 元山署躍起

【元山】傳染病媒介者の蠅をお取りなさい、賞品もあれば蠅取紙も上げますと元山署では蠅の撲滅を期して毎月一日と廿日を蠅取デーと定めマッチ箱一個に蠅を詰めたもの又は蠅取紙に蠅のついたもの二枚を同日署に屆けた者には蠅取紙一枚と交換する外六七八の各月末一番成績のよい者十五名に對し賞品を贈ることになつてゐる

この一錢で 記念の國旗購入 東滿の空に輝く 咸興校兒童の赤誠

した、今後この種遊興行爲は斷然廢絕主義で臨む方針であると

【咸興】皇軍〇〇附に榮轉した村上少佐、高森、長谷川兩大尉の赴任に際し、咸興小學校では全校一千四百の兒童から一圓づつ醵出させて國旗二旒を購入、之を前記の諸氏に託して東滿の空に輝かし部隊の凱旋後は硝煙彈雨に曝されたこの國旗を永く學校に秘藏して先人の偉勳を偲ぶ教育資料とすると共に「この一錢」の殘額は咸興衞戍病院の傷病兵慰問に使用する計畫である

時中會支部 發會式擧行

【咸興】時中會咸興支部では十三日午後一時半から盤龍山豐滿館で支部總會式を擧行、引續きパレス會館で支部創設自祝宴を開く

和信商會城津に進出

【城津】京城のデパート和信商會では近く邑內旭町榮華街に大百貨店を設けることになり、既に敷地の買收を了へたと傳へられてゐるが同店の進出は萬事消極的な城津商業界に大なる刺戟を與へるものとして一般に注目されてゐる

沙川面の砂防 工事續行陳情

【江陵】郡內沙川面は全部禿山で圍まれてゐるため毎年甚大な水害を蒙るので當局では昭和七年から砂防工事を施工し、今年二百町歩を完成したが要る四百町歩に對する工事は中止することになり、かくては依然水禍を免れず、しかも同工事に出役してゐた數百名の人夫は失職することになるので同面の死活問題なりとし面協議會員金振會氏外八氏はこの程右工事續行方を當局に陳情した

江原道の內地人 道民の百分の一 全部で一萬三千六百人餘 お里は福岡が筆頭

【春川】昨年末現在の道內內地人は合計一萬三千六百四十一人で百六十萬道民の百分の一にも足りないがこれを職業別に見ると、公務及び自由業者が過半を占めついで商業、交通業、工業、農林、牧畜業の順であり、又郡別すれば何といつても春川郡が斷然で約三千、高城、江陵、鐵原これにつぎ平康郡の一千二百餘人が第四位にある更にお里調べをしてみると福岡縣の九九〇人が第一位で山口九二二、熊本八三二、鹿兒島七六〇、長崎、佐賀、廣島が六百臺、大分が五一六、山形、岡山四百臺、といふところで一番少いのは沖繩の一五人である

狂犬病豫防 會寧で注射 野犬狩斷行

【會寧】警察署では左の通り管內一圓にわたり狂犬病豫防注射を實施

十六日から十八日まで毎日正午から午後四時まで

なほ十五日から十七日にかけ野犬狩も行ふ

元山で特別 氣象觀測

【元山】海軍の委託による特別氣象通報のため元山測候所には近く中央氣象臺から雇員一名を駐在させ六月二十日から明春三月末日まで毎日中央標準時正午の氣象觀測を行ひこれを中央氣象臺に即報することになつた

農振委員會

【春川】江原道農村振興委員會では十五日午後一時から道廳會議室で委員會を開催した

雄基邑長 歡送迎會

【雄基】商工會の發起で富岡前邑長と松村新邑長の歡送迎會を十日夜料亭出雲屋で開催、參會者百數十名に達し盛會であつた

"寧越の發展は 全く素晴らしい" 管內を初巡視した 瀨戶部長の土產話

【春川】着任早々洪川、橫城、原州、寧越、平昌の五ケ署を初巡視し十二日夜歸任した瀨戶警察部長は語る

寧越はまさに躍進途上にあるやうだ、邑內は左程でもないが工事現場は素晴らしい活氣が漲つてゐた、正陽里の發電所や磨沙里の炭坑も行つて見たがどちらも七、八百人からの人夫を使つて、やつてゐた、寧越警察署の廳舍は餘程なく疲弊か床板が陷ち込んださうだが、近く地元有志の厚志で新築するとになつてゐるやうだ、各警察署員が眞劍に複雜な警察事務を遂行し、農村振興運動の第一線に立つて活躍してゐることは氣強く感ずるが各署とも非常に手不足で甚だ氣の毒であるから今後機會を見て上司に事情を具申したいと考へてゐる、躍進江原道の姿をみたいと思ふなら先づ寧越地方に行つてみるに限る

朝電の社長決定

【清津】朝鮮電氣株式會社では取締役社長右近確次郎氏の辭任により十一日大阪支社で株主總會を開催の結果社長は川畑禰縣氏、代表取締役を堀川淳一郎氏に決定した支配人は近々重役會を開き決定の模様である

緬羊のお嫁入り 濠洲から千四百六十一頭 雄基に陸揚さる

【雄基】山下汽船の第二吉田丸は大谷咸北技師、中西本府技手に護られ遙々濠洲から嫁入りしてきた緬羊牝千四百六十一頭を乘せて十四日朝五時雄基に入港、島本商會の手で直ちに檢疫を受け、陸揚げして拓殖牧場に收容した、なほ第二回輸入の緬羊二千六百六十三頭は七月三四日頃大阪商船のメルボルン丸で羅南浦に陸揚げする筈であり、因に第一吉田丸は濠洲新產の二A紅綿小麥粉一萬三千六百五十袋を緬羊と同時に雄基に陸揚げしたが右は親和貿易が直輸入したもので北滿各地へ向けて發送する

道端で縊死

【汶山】去る十一日午前十時半頃金村から約二キロの地點、華日川堤道の道端の松の木に四十歲位の男の縊死體を通行人が發見、金村駐在所の早野巡査が檢視したが遺留品は夏服二枚と桐葉(?)と刻んだ印鑑があるだけで身元は不明

郵便局と教員 辛くも勝つ 開城野球リーグ戰 猛烈な接戰を演ず

【開城】全開城實業野球リーグ戰の二日目、十四日は朝來生憎の小雨のため午前十時の豫定を一時間繰延べ、雨の上るを待つて同十一時花火を合圖に試合を開始、待ち構へてゐた議部のファンは續々グラウンドに押寄せ正午過ぎには觀衆無慮數千人に達した

試合は安德氏主審の下に先づ刑務所對郵便局の第一回戰を開始し郵便局が三A對二で惜しくも敗れ、ついで教員對郡廳の一戰は果然猛烈な接戰を演じ追ひつ追はれつ觀衆の手に汗を握らせたが結局五對四で教員軍に凱歌があがつた、なほ第三日は十六日午後四時半から府廳と刑務所の試合を行ふ

刑務所	000000002	2
郵便	12000000A	3A
教員	020102020	5
郡廳	010102020	4

鐵道軍優勝 咸興軟式野球

【咸興】OB、體協、元每主催の府民軟式野球大會は去る十二日から開始、十四日決勝戰の結果鐵道軍が優勝した、戰績左の通り

▲十二日土木對鐵道＝鐵道勝つ▲十三日鐵道九——三中井、殖銀八——五農校、府廳五——三教員四▲十四日監督局九——二府廳、鐵道八——四殖銀▲十四日決勝戰鐵道五——三監督局

鐵道	010220A	5
監督局	000020001	3

全鮮庭球選手權 北鮮豫選大會 來る二十一日清津で開く 申込み二十日まで

【羅南】本社主催全鮮庭球選手權北鮮豫選大會は來る二十一日清津府浦項洞鐵道北鮮土地會社コートで開催することに決定、準備中であるが、本年は北鮮區が咸北道だけとなつてをり地の利から關係地を清津に決定した、なほ申込は清津支局で來る廿日まで受付ける（參加料一組につき一圓、晝食を供す）試合は參加組數多數の見込で午前八時から開始の豫定

咸北辭令（十一日附）

中學校教諭 佐藤信夫

補羅南中學校教諭

醫官（會寧） 山田陸

醫官（龍井） 岸田徹

依願免官

道立會寧醫院龍井出張所診療所長を命ず

憲兵の異動

【羅南】羅南憲兵隊管下の定期進級異動は左の通り十三日發令同時に憲兵補五名の異動も行はれた

任曹長（十日附）
軍曹 太田鶴一（鏡城）
伍長 氏家新次郎（茂山）
同 高橋守市（羅津）
同 山口各次（南陽）

任軍曹（十日附）
慶源 曹長 渡邊任太郎（南陽）
羅南 同 小田一郎（羅南）
南陽 同 太田鶴一（鏡城）
羅南 軍曹 清野竹次郎（鏡城）
茂山 同 高橋守市（羅津）
會寧 伍長 神谷傳七（羅南）
鏡城 同 網引延次（會寧）
（以上十日附）
羅南本部伍長 齋藤經雄（本部）
鏡城 同 三井七郎（雄基）
穩城同 綠川眞太郎（慶興）
茂山同 高松七郎（茂山）
羅津同 下山友江（羅津）
慶源同 井上和訓（慶源）
（以上十一日附）

各憲兵の分隊分遣隊附を命す
雄基隊備上等兵 萩原末次
羅津同 石澤昇
慶興同 海老名榮夫
新阿山同 吉澤松太郎
慶源同 橋本三二
羅南同 對馬勝彌
茂山同 佐藤四郎
會寧同 齋藤竹雄
慶源同 本山定太郎

陸軍憲兵上等兵を命じ各憲兵の分隊分遣隊附を命す（十二日附）

人の動き

▲栗林會寧道立醫院長 十一日羅南へ、翌日歸任

▲桑原會寧邑長 十二日朝上道、二泊の上歸任

▲石橋正平氏（咸北道議） 十二日會寧發上道、即日歸任

6A 2 咸興一勝 對朝窒野球

【咸興】咸興組協對朝鮮窒素野球第一回戰は十四日午後四時から咸興公設グラウンドで上田、吉地、高瀨三氏審判の下に開戰、六A對二で咸興先づ勝つ

咸興	013000002A	6
朝窒	000000020	2

道 鐵：口野3 畑川1 川森7 山小4 本山6 村野8 瑞勝5 本杉9 東坂2

監督局：手下6 川寺1 本岡9 李2 劉5 口稻3 田坂8 朴4 宮二7

咸興：本藤6 中田4 武光8 井松7 原田3 井永5 井藤9 袋世2 葉千1

朝窒：川中9 內竹4 泉今7 山之久3 內保堀8 永之光5 脇士2 川前1 川脇6

咸商辛勝

【咸興】咸興商業對咸興高普の野球試合は十三日午後二時から公設グラウンドで開催、白熱戰を演じ遂に延長戰となり、十回表で咸商二點を獲得、その裏高普一點を返したが遂に八對七で咸商勝つ

中等野球 北鮮豫選

【咸興】全國中等學校野球第一次北鮮豫選大會は七月二十二日から三日間咸興公設グラウンドで擧行することに決定參加チームは咸興商業、咸興高普、咸興農業、咸生商普、元山中學、元山商業

新しい發見 便利な容器
セーラーダイヤインキ
最後の一滴まで
新發賣

3オンス入 ¥30
株式會社 セーラー萬年筆阪田製作所

タバコのやに 蜆橋のオゾンパイプ
經費一日僅か一毛半
歐化教會力強烈なる本器は呼吸器病を豫防し禁煙に有効なり 各地有名藥店、百貨店に有り
定價丸型一圓以上十圓迄 マドロス型二圓半以上
大阪天王寺區眞法院町八八 振替大阪四〇三五九 オゾン商會

黑燒 肺尖·肺 肋膜·胃腸病
高知市金子橋 小松黑燒本家

男女生〇器 不向返金
男生〇器 女生〇器 眞空電浴水治器 溫熱治療器
早漏防止器
奈良八木局第五號 山口製作所 振替大阪六〇〇〇九番

家傳 ぢ療 不思議膏
肛門挿入器あり 飲み藥 痔痛出血金瑪丸 淋梅症 結核症
永田唯正

小便の病 ポーコーカタル 尿道カタル
明石市相生町 人丸藥院

新發賣 奈翁流 Naol 水虫藥
痒い！痛い！ 水虫の根治には 難治療忽ち解消 ナオール！
大阪市住吉區南田邊町 日本藥物研究所

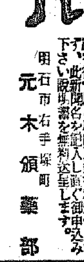
せきづゐ病 神經痛リウマチ骨膜炎
明石市右手塚町 元木頒藥部

鐵筋コンクリート煙突 築造二百本 (カタログ呈)
大正鐵筋コンクリート株式會社

淸州神社
御造營工事
順調に進捗

【淸州】三萬圓を投じて原牛山麓に鎭座することになつた淸州神社敷地の地均し工事は完成に近づき、石段の築造も着々進行中で神務所敷地の左手には約七百坪位の廣場も切り開かれ將來は茶屋も建てて市民に開放せんとする計畫になつてをり神社敷地周圍は優に五六千人を收容するに足る廣さで同敷地上手には御泉が湧いてゐる尙工事は理想的に進捗し七月初旬上棟式を執行する豫定であるが石材は慶南統營の全北黃登産、木材は臺灣アリ山産の檜で瓦は大阪府出中央瓦所製を用ひることになつてゐる

原料の競爭購入と
製品の濫賣防止
組合統制一步を進めて經濟統制へ
白米工業界に新しい流れ

【仁川】米穀統制、米穀自治管理法の實施によつて白米工業は外部の統制を餘儀なくし、今度は理論時代から實際化へと內部統制の急務が叫ばれるに至つた、

朝鮮米の移出額は年額約四百萬石、一億二千萬圓、加工賃は一石當り約一圓として八百萬圓に及び半島產業の重要部門を占めてゐるだけに總督府をはじめ各般、運送業、その他關係者は最も慎重賢明な態度をもつて移出白米の振興を考究してゐるが、この中心機關として今年三月一移出白米工業振興會（成會）が結成され二十餘名の委員を設け振興對策の樹立を急いでゐるが干の根本をなす二つの主流が最近表面化した

すなはち經濟合同と組合協調の二つがそれでいづれも原料の競爭購入と製品の濫賣を防止しかつ精米に立つ中、小精米業者の救濟を企圖するもので、中でも經濟統制論を力說する業者の今後の動向は注目され、某氏の如きは吉田仁川商工會議所會頭の協力を得て組合協調から一步進めて經濟統制による積極的振興策を講ぜんと準備を進めてゐるが、白米工業界に劃期的改新を將來せんとするに至つた

神饌畓奉耕
地鎭祭と田植

【淸州】既報、忠北道では本年の新しい計畫として今秋の新嘗祭に新穀を淸州神社に奉獻すべく郊外四州面山北里の道農事試驗畓に二十坪の神饌畓を奉耕することゝなり十四日の農民デーを卜し午前九時より金知事以下道內各部、市內首腦官署首腦並に在淸道會議員、民十總代長等參列裡に嚴かな地鎭祭を執行、引續き右代表者の手で田植が行はれた

道廳新築に
道民の協力
寄附も續々と醵出
磯野後援會長の話

【淸州】既報、忠北道廳舍改築新築實現期成會を繼り計畫を推進すべく種々の流言蜚語を排擊し一意當局を支援して目的達成に邁進しようとして生れた道廳舍新築促進後援會々長磯野丁太郎氏は計畫の經緯その他について十一日午後邑長室で左の如く語る

道廳移轉改築の希望は數年前から島有志間にあつた問題で、それが今年の初頭から段々具體化し初めは道廳の一部（產業課を指す）改築のための豫算二萬圓が本府で準備されたことを聞いた有志達が、現在の場所では狹くもあり建物も貧弱だから充分な面積のある場所に或る程度まで立派な廳舍が欲しい、何時までも國費の出る時を待つても前道遷遷だらうから我々が自發的に建築費の一部を醵出するからといふことになり、知事は總督、總監あたりの諒解を得たらしい、場所は現在の市內運動場に少し附近の土地を買ひ足すことになつてをり、邑營の意見書も出、道費の額も定まり一般の醵出金の申込も殆んど揃つてゐるのでこれから醵出金を集めればトン／＼拍子で進むことと思ふ、醵出金も邑の有力者が進んで出すのだし皆滿足なのだ 都合よくこの仕事が進むことを希望するし又都合よく行くに定つてゐるさ、まあ、邑民一致協力でやるさ、淸州も落着くよ

廣州郡敎育會
各種の催し

【廣州】郡敎育會では去る十二日午前七時から管下各公立學校長、訓導等四十餘名を招集し慶安神社廣場で精神作興大會を開き九時から公普校大講堂で鷹合少佐、平井大尉の時局講話會を開し引續き軍事映畫を上映午後二時から敎育總會と表彰式を行ひ後この機會を利用して先生籠庭球大會を公普校々庭で開催、郡守を初め校長の對抗競技から郡內務主任、金子視學等の出陣競技に異彩を放ち午後七時頃散會した

九岩簡易校開校

【淸州】既報、淸州郡南二面九岩里簡易學校の敷地均工事は去月二十一日から一部の反對を押し切つて面民全部の賦役に依り進捗中完成に近づいたので更に校舍及び敎師の宿舍建設に取りかゝり一日入札に附した結果、一千五十三圓で淸州郡江西面新田里鄭興福氏に落札、敎師は去月二十三日附で忠州郡伊城神校訓導李鍾元氏が任命されて着任生徒募集を始めたところ三千名の應募者あり當分は民家を借り受け授業することになつた

海軍協會
鎭海に支部
近く發會式

【鎭海】海軍協會鎭海支部設立について關係者間でかねて會員募集中であつたが當地は殊に海軍と密接の關係があるため既に申込者は特會員二十五名、正會員六十五名通常會員二百五十名に達し近く支部發會式擧行の豫定

山陽面漁組
新築落成式

【統營】郡山陽面漁業組合は兼て同面三德里に移轉新築中の處十三日正午これが落成式を擧行大沼郡守はじめ官民多數列席金正理事の式辭、大沼郡守の告辭その他祝辭があつて閉式直ちに漁組合員の酒肴宴、及競技等の餘興や祝宴を催した

二宮尊德翁の銅像
淸州小學校の除幕式

【淸州】小學校廿五周年記念事業の一として建設した二宮尊德翁幼時（薪負姿）の銅像除幕式は十三日午後一時半頃から全校生徒、卒業生並に各父兄、學校組合議員等多數參列裡に盛大に擧行、山守校長は二宮翁幼時に於ける訓話を試みその意を徹ばしめた（寫眞はその銅像）

いはゆる一石二鳥
全北の大水利工作
總督府でも重要性を認め
本月末實地調査班を派遣

【全州】東洋水利當局が貯水池の築造側の堰堤と同じ堰堤を九耳面側に築造して貯水し、この水を萬頃江に落すといふ全北の大水利工作は既報の如く益沃、臨益の兩水利組合の灌漑を豐富ならしめ、萬頃江左岸地區金堤郡白鷗面、益山郡春浦面約二千五百町步の水利組合をなし他方淳山、全州方面の工業用水として重大なる使命を果すものとして道當局は非常な力瘤を入れ島務課乾技師は七日本府を訪問重要打合せをなし十日歸任したが、本府でもこれが重要性を認め本月末から技術員から成る實地調査班を派遣することゝなつたが調査は約一ヶ月に亘る豫定である

水原中等校
期成會評定

【水原】中等學校期成會では十日午後二時から公會堂で役員會を開き左記事項を協議同五時散會した▲寄附金十五萬圓の中未納の分は本月中に取り纏める▲今日迄の諸費及今後の經費として更に千七百圓計りの寄附を募集▲募集生徒五十五名に對し今日までの狀況から察すれば應募者は千名以上に達する見込みで不足の場合は各役員がそれ／＼斡旋の勞をとる▲開校記念會を開き大々的に記念する

廣州郡校長會議

【廣州】郡では去る十一日午前八時から管下各公立學校長を招集して郡守も臨席郡會議室で學校長會議を開催、左記事項を打合せの上午後四時から引續き決算附議會を開き決算附議等打合せがあつて午後六時頃散會した【打合事項】▲勅語謄本の奉護▲郡研究會▲文盲者敎育▲職員の部落分宿▲書堂、學術講習會の指導統制▲一面一校完成記念

聯合體育會開催【各學校提出打合事項】▲學校實習卒業生指導用農產種苗共同購入▲部研究會用圖書共同購入▲講習會開催の件▲敎育視察團組織▲部內兒童成績物交換組織

小倉社長張宴

【大邱】大興電氣株式會社々長小倉武之助氏は同社監査役奧松友光子爵の來邱を機會に十二日午後七時在野官民多數を明石に招待して晩餐會を催した

浦項學議戰
立候補すでに六名
いよ／＼激戰展開

【浦項】刻々變化する學議改選は大分縣人會から田中忠三郎氏を推し、川口町は川端鶴太郎、中島淳吉氏を擁ぎ孤軍奮鬪の川上裕澤氏も飛出で立候補者は六名となつて期日切迫に伴ひ相當激戰を豫想さるるに至つた、なほ警察當局では違反の絶無を期して選擧心得を詳記したビラを各戸に配布した

大邱局反省錄
上首尾の成績

【大邱】去る四月から郵便局では反省錄を制定、全局員に配布してその日その日の反省と善行を認めさせてゐるが、成績は頗る良好〃仕事より退はるゝとなく努めてこれを追ふやう心懸く〃と反省する局員や〃自轉車に乘つた小學生が自動車と衝突し負傷したのに行きあつたので病院に運れ込み手當を受けさせて自宅まで送つた〃といふ奇特な局員もあり、全局員に局務も刷新されたと局長の喜びはまた格別で、毎月一日の遞信精神作興日には全局員の前で善行者を賞揚親切主義を强調してゐる

一千萬圓も出超
農振の成果現はれ
明朗忠北更に飛躍

【淸州】忠北道內各般の生業は近年著しい躍進を遂げ昨年中の輸移出入額は輸移出總額千七百三十萬千三百六十圓、輸移入總額七百三十萬八千八百九十九圓で輸移出超過實に九百九十九萬二千四百六十一圓といふ膨大な數字を示してゐる、これは當局の各部內に亘る施設、殊に農村振興に伴ふ各種產業の異狀な進展に因るものと見られてゐる

釜山中等庭球
東萊校優勝

【釜山】庭球聯盟主催釜山中等學校庭球リーグ戰は十四日午後九時から一高コートで開催、參加チーム五校、總得點四十二點で東萊高普優勝、成績は左の通り

▲第一位　東萊高普（四十二點）
▲第二位　釜山一商（四十點）
▲第三位　釜山二商（三十五點）

淸州野球戰
專賣軍勝つ

【淸州】警察部對專賣局出張所の庭球試合は十三日午後二時半から專賣局コートで擧行、八組宛の對戰であつたが第三ラウンドで專賣局の石井、飯田組は敵の五組を薙倒して斷軍勝つ

東京大相撲
あすは浦項
凄い前人氣

【浦項】十七日の曉を破る東京大相撲の高樓も屋台も小學校前の廣場に出來上りその日を待ち上備消防組では整理警衛の豫約申込み整理に多忙を極めてゐるが、すでに慶州の學生四百名、商工會、驛の合同驛集團體四百五十名を筆頭に甘浦、九龍浦、大甫各地からは各發動機船で乘り込む外市內でも料理屋組合の總見、水產關係の三百二十名、中谷、大上、瀨田各商店の商取引招待關係等にさしもの廣き場內も狹隘を感ずる前人氣である

寫眞說明（上から）淸州の神饌畓の植付と水原、扶山、淸州（忠北）大邱（慶北）各地の農民デー田植

豐穰を謳ふ農民デー
全鮮總立の田植
お歷々も甲斐々々しく參加し
朗らかな勸農繪卷

釜山　慶南道の農民デー田植行事は十四日午前九時半から東萊邑の校洞水田で實施道廳からは土師知事を初め松本內務部長、嚴產業部長その他の技師、府廳からは土屋府尹を初め各部長、民間側からも公職者等多數參加、總數三四百名にも及び見馴れぬお歷々のお百姓姿は甲斐々々しくも又旺かであつたが一同晝食を共にし勸農歌を謳歌して午後一時盛會裡に終了

大邱　半產業部長外道府部、山根道立醫院長、牧田金組聯合會支部長等官民有志七十餘名は十四日午前十一時農事試驗場に參集、高麗務課長から田植の方法に就いて詳しく敎はつた後間かに約一段步の田を半時間あまりで植ゑ終り握り飯の晝食に舌鼓を打つて十二時半散會した

淸州　十四日の農民デーに忠北道農會では午前十時から四州面北里道農事試驗場で金知事以下官公署首腦や民間有力者多數參加して田植を實施、午後一時からは市內各學校生徒が同樣田植をなし、この日を意義あらしめた

扶山　十四日の農民デーには邑主催で午前十時から邑郊外農業實習場に邑員を始め在住各官公署員民間有志參集田植を行ひ正午終了、引續き學校の校庭で晝食をとり生徒の各種農作品に舌鼓をうち一時散會

統營　郡農會と邑干能の恒例

永登浦　始興郡では十四日の農民デーに東面事務所前田圃で午前十時から官民有志百餘名を招待し記念田植を施行したが、當日は東面堂洞婦人團員三十餘名參加し一層上更に花を添へた

農民デーは來る廿日午前十時から北新里で行ふ

廣州繭共販

【廣州】郡農會では例年の通り左記日割で春蠶共同販賣所を設け郡內一般養蠶家の便宜を圖る事に▲慶安面慶安里　十七日から廿六日まで▲實村面　八日から廿七日まで▲中垈面可樂里（松坡里）十八日から廿五日まで▲東部面新長里　十八日から廿五日まで

馬邱線に曙光
私鐵で經營の具體案もなり
期成會運動に拍車

【馬山】馬邱鐵道敷設問題について馬邱聯合鐵道期成會を沿線各地にもそれ／＼期成會を組織して相呼應し促進運動に一層の拍車を加へ中央線への對策を考究、各關係方面と密接な折衝を續けてゐるが、大邱を經て義城と結ぶ千二百萬圓程度の私鐵經營の具體案を得、近く出願する筈である、十二日朝鮮軍司令部附佐井原砲兵少佐一行の來馬も馬邱線に關する調査の模樣で本鐵道も間もなく實現を見るのではないかと大いに期待されるに至つた、なほ二十萬二千圓の豫算を以つて議會を通過した馬山線の大邱、京城方面北行直通は洛東驛で分岐右折して、京釜本線に接續する計畫である

釜山の陸上競技
血を湧かした若人躍動
續々新記錄を出す

【釜山】府體育協會主催の陸上競技大會は十四日午前九時から開催、一萬米男子、槍投、三段跳、六十米女子等に新記錄を出して午後四時半幕を閉ぢた記錄は次の通り

▲一、五〇〇米（男子）1崔極守（東高）四分五六秒2張亨一（二商）3若狹正行（一商）▲二〇〇米（女子）1李福達（女高普）三一秒八2李貞龍（同上）▲五、〇〇〇米（男子）1李咸洪（飛魚寺）一七分三〇秒八2崔極守（東高）3張亨一（二商）▲二〇〇米リレー（女子）1高女A組（二九秒）2女高普3高女B組▲八〇〇米（男子）1李聖衛（東商）二分二五秒五2崔永煥（二商）3千葉龍（二商）▲一〇〇米（女子）1齋藤子（高女）一四秒五2沈結善（女高普）3李福達（同上）▲八〇〇米リレー（男子）1釜中（一分四三秒九）2東萊高普3二商▲四〇〇米リレー（女子）1高女A組（一分）2女高普3高女B組▲四〇〇米リレー（男子）1釜中組（五〇秒八）2東萊高普組3二商組▲一〇〇米（男子）1朴幸得（沙下敎員）一一秒2金日東（釜山朝日會）3李文雨（東高）▲一、六〇〇米リレー（男子）1釜中（四分二秒四）2東高普3二商▲六〇米（女子）1小西美顯子（高女）八秒七＝大會新記錄＝2沈結善（女高普）3若井錦子（高女）▲二〇〇米（男子）1藤本貞永（釜中）二四秒九2金日東（朝日會）3李文雨（東高）▲一〇、〇〇〇米（男子）1李咸洪（飛魚寺）三七分五〇秒六＝大會新記錄＝2金德煥（同上）▲四〇〇米（男子）1岡秀彥（敎員）五五秒四2梅本貞夫（釜中）3宋究俊（全醫）（フヰールドの部）▲砲丸投（男子）1今井規司郎（東萊）一〇米二八2高瀨正夫（高瀨合名）3金鶴雲（二商）▲砲丸投（女子）1玉名三三子（高女）七米八一2宋斗蒲（女高普）3金相順（同上）▲走高跳（男子）1島三郎（釜青）一米一六2吉村百合男（幸町青）3大熊仁（高瀨合名）▲走巾跳（女子）1坂本登美子（高女）四米一三2李且霽（女高普）3李福達（同上）▲圓盤投（男子）1金玉根（釜山青）三五米〇九2高瀨正夫（高瀨合名）3朝川丈夫（釜中）▲走巾跳（男子）1大熊仁（高瀨合名）六米二八2朴幸得（沙下敎員）3崔益爾（二商）▲走高跳（女子）1李貞龍（女高普）一米一八2文景守（女高普）3原田泰子（高女）▲圓盤投（女子）1玉名三三子（高女）一八米一五2宋斗蒲（女高普）3金相順（女高普）▲槍投（男子）1今井規司郎（東萊）四九米三五＝大會新記錄＝2中村健士（道廳）3岸本憲也（釜中）▲三段跳（女子）1沈結善（女高普）八米八九▲三段跳（男子）1森田三郎（釜山青）一二米八三＝大會新記錄＝2崔益爾（二商）▲棒高跳1森野武吉（釜山青）二米八〇2崔遍仁（東高）3岸本憲也（釜中）

大邱の庭球戰
朴、矢田組優勝

【大邱】體育協會庭球部主催の第四回全鮮選手權大會は十四日午前九時から三笠町コートで擧行、過去三年間優勝し續けてゐる土井氏不在のため榮冠獲得者の豫斷を許さず興味ある戰ひを見せたが、結局朴永煥、矢田組と駒井、吉田組の決勝戰となり四對三で朴、矢田組優勝

嶺南體育會
マラソン競走

【大邱】嶺南體育會主催のマラソン大會は十四日午前十時から行はれた、協會長辛相璟氏の挨拶の後參加選手十五名は同十時二十分陽舘前を出發、金達鎭君と梁任得君が挨戰を演じて觀衆をやんやと云はせたが、結局金君が同十一時十五分一着でゴールに入つたが記錄は左の通り

▲一着　金達鎭（大邱）五十五分四十一秒▲二着　梁任得（密陽）五十六分三十一秒▲三着　趙東植（慶州）

【醴泉】郡內各邑面聯合道路品評會はさきに審査も終へ選獎式を十七日午前十時から郡會議室で擧行

【馬山】中央棧橋基部に建築中の朝鮮窒素肥料倉庫は工事も進捗し來月初旬には竣工の豫定、なほ同倉庫は四棟四百坪で、收容力優に六萬噸

【汶山】十二日夜驛前廣場で鐵道從業員家族慰安映畫會を開催

歯痛（はいた）！
腦天まで突き拔ける、辛い歯痛！
チョット一塗け、スッと鎭る有難さ
効目が命の今治水！
家庭に一瓶、お忘れなく
今治水
定價　二十錢　三十錢　五十錢　全國藥店にあり
主効
むし歯の痛み
歯の根の痛み
神經、肩凝り
頭痛から來る齒痛

皮膚病にアスター
佐藤醫學博士
久保山醫學博士
安藤醫學博士
濱田醫學博士
推奬
皮膚病季の常備藥！
制痒
水虫、くさ、田虫等は痒さの餘り掻き破つて惡化するのです、マヅアスターを一二回薄く塗布して下さい、スグに痒みは去り、分泌は止り快くなります
殺菌
アスターは揮發性の水劑と異り、効力永く保つ芳香性クリームで獨特の滲透性と殺菌力に依り皮下深部に潜む病菌までも殺滅する効があります
無刺戟
凡て皮膚病に刺戟性の藥は絶對に禁物ですがアスターは少しも刺戟せず、醜い痕も殘さず治りの早い點で、婦人、幼兒に最も安全な良劑です
主効
水むし、くさ、たむし、はたけ、白くも、ひぜん、とびひ、いんきん、濕疹、あせも、其他皮膚病に
定價　三十五錢　一圓　チューブ入五十錢　各地藥店にあり
發賣元　大阪　東京　丹平商會

祝京城日報創刊三十周年記念

土木建築請負
合資會社 關東組
京城府岡崎町七番地
電話龍山(4)一一四四番

京城府黄金町四ノ五七
コクブ染旗店
電話本局(2)四六一番

京城府岡崎町五五
淺川酒造場
主 淺川巖次
電話龍山(4)九九一番

菓子喫茶
本城屋總本店
本吉兵次郎
京城府本町一ノ五一
電話本局(2)二三四二一番

京城府岡崎町八番地
株式會社 清涼社
電話龍山(4)四二〇番

土木建築請負
合資會社 石田組
京城府舟橋町三一八
電話本局(2)六三三六番

京城府南大門通四丁目廿二番地
染料藥品 油脂石鹼
合資會社 福壽洋行
營業所 電話本局長四八三三・五二五八番
工場 京城府大島町一番地 電話龍山長六四六番

京城府岡崎町七〇
材木商 三幸洋行
電話龍山(4)二八〇・三八七番

戶張式セメント瓦
鐵筋コンクリート管
セメント加工品一式
製造販賣
戶張工業所
京城府漢江通り十三
電話龍山(4)五三四番
振替京城三五一三番

土木建築請負
日滿土木株式會社
京城府漢江通十一
電話龍山(4)一四七番

京城美粧院
屋敷コト

森辨治郎

京城府明治町二丁目廿五番地
吉谷山陽堂印舖

京城府明治町一ノ六〇
山本舍人

安田銀行京城支店
支店長 佐治八郎

京城府南大門通三ノ一〇六番地
日本紙業株式會社
京城支店

京城府南大門通三丁目九三番地
食糧品問屋 株式會社 吉川商店
電話本局長二三四七・一二二三番

發文堂支店
加藤新聞店
京城府漢江通り十五
電話龍山(4)一四一番

京城本町一ノ五二
耳鼻咽喉科 坂井醫院

京城南大門二ノ一
同興昌

京城府岡崎町六九
御用達 齋木商店
電話龍山五四六番

松浦齊生

東洋畜產興業株式會社

中山洋紙店

京城府光熙町一ノ一八七
堀田鐵工所
電話本局一五七・八番

電燈・電話工事設計請負
電燈・電話通信用機械器具 材料販賣
越田電氣商會
京城府本町一丁目四十八番地
電話本局一四三〇番
振替口座京城六五六七番

郁文堂
中村郁一

邦文タイプライター 萬能活字鑄造機 發賣元
高級印刷機械類販賣
模範謄寫版及附屬品類
日本タイプライター株式會社
京城出張所
京城南大門通二丁目
電話本局九二二番
(各種カタログ進呈)

室內裝飾品
株式會社 橫山商店
京城府本町一ノ四八
電話本局(2)一六七・二七八番

京城府岡崎町十四
朝日石鹼會社
電話龍山(4)三六四番

京城府南大門通五ノ二八
朝鮮火藥銃砲株式會社
電話長代表(2)三一六一番

京城府本町一ノ五一
和洋御菓子
老舗 大和軒
電話本局四八九・二〇三二

京城府本町二丁目
本町ホテル
代表電話本局二一七一・二一七六

京城府本町一ノ五三
朝鮮無煙炭株式會社
電話本局(2)三〇三五・三七〇三

朝鮮總督府
鐵道局長 吉田浩
鐵道局各課長一同

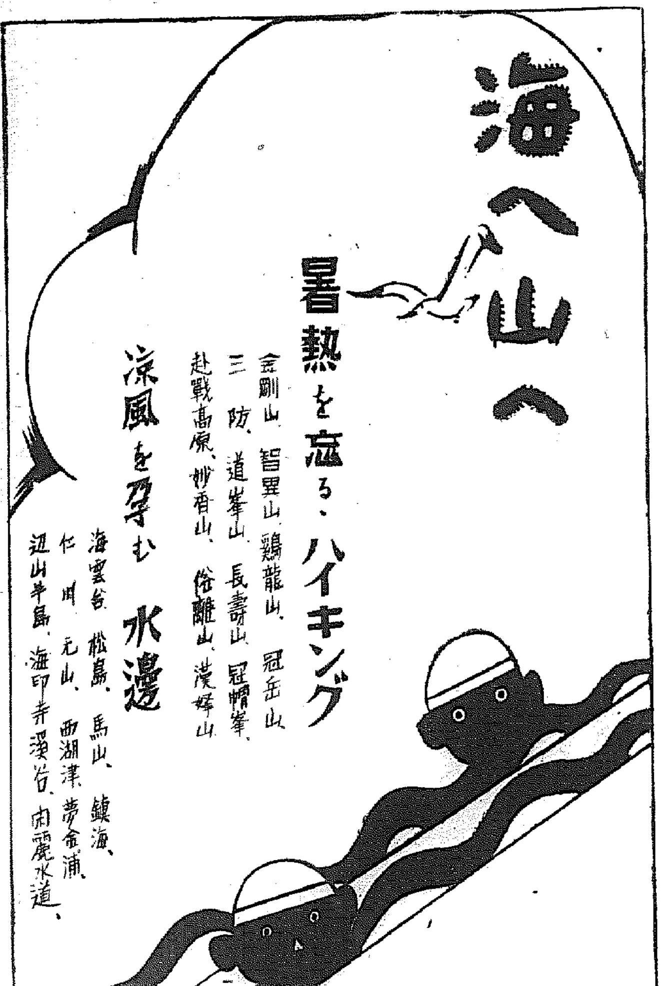

朝鮮總督府鐵道局

帝展よ何處へゆく

文部當局狼狽して 各方面に意見求む

栖鳳一門は狀勢變つて今は賴みの綱

秋の展覽會は延期されん

【東京電話】十六會員の會員辭退及び院展系參與の辭表提出と、全く止まる處を知らぬ帝展の動搖に對し、文部省は周章狼狽し、各方面に意見書の提出を求め**帝展の建直し**に躍起となつて努力してゐるが、京都の栖鳳一門は十二日文相試案に對する意見書を提出したが、松田文相當時と全く形勢一變今や文部當局の唯一の賴みの綱となつてゐる、岡田、藤島以下の二部（洋畫）七會員に對しても不日意の意見書を提出する樣、岡田氏を通じて督促する筈あり、七會員も事態の急迫に鑑み、十六日午後病氣中の藤谷氏を除き、六氏が會合して、十六十七の兩日中で意見書を提出することゝなつた、この意見書は本問題に何等かの新生面を打開するものとして各方面から注目されてゐるが

大體一貫して 根本的に帝展改組を要望して來た從來の建前から、今回の文相試案に對しては不滿を表明し、展覽會その他の不備の點については再考慮を要求、從つて今秋の新人展覽會を延期して慎重な討議を立てるべしとする模樣である

黄金町の晝火事

三棟十二戸損害十四萬圓

ガソリンから發火か

夕刊一部所報、十五日午後二時三十分京城黄金町三ノ二九一自動車業朝日組の出火事は、折柄晴天のために乾ききつてゐる際とて、火の廻り早く物凄き火焔は濛々としてゐる家々を舐めにし、裏手にある新築したばかりの中島旅館も遂に延燒、丸燒けとなり、更に表側佐藤歯科醫、大森建具店等三棟十二戸を燒いて午後四時十五分漸く鎭火した、原因について本町署では關係者を呼び取調べ中であるが自動車にガソリンを注いでゐる時に起つたものらしい、損害は朝日組一萬五千圓、中島旅館二萬圓の大口を始めとして約十四萬圓に上る見込みである（寫眞は同火災）

警備防火 迅速なる出動 一時間で消し止む

出火と同時に本町署から木田署長は一見司法、西崎保安の兩主任を初めとして全外勤巡查出動、消防署も新西署長以下急出動し、龍山のため消防署からは木村署長の率ゐる應援隊も出動し、消火に努めた結果この大火事も一時間にして漸く喰ひ止めることが出來た、なほ京畿道からも越保安課長以下各幹部出動、現場で消火につとめて

燒失した家

全燒した罹災者は左の通り

佐々木良和（朝日組）砂田龍一、大森剛（建具屋）國家まえ、上原保、岩橋勇、日野ユキ、菱田指太郎、佐藤ナル、荷鐵山、永末治作、木村忠太郎（中島旅館）

東部目拔きの場所 一時は大騷ぎ

火元の朝日組自動車部は黄金町電車通と若草町大通の東角で、この邊は東部京城目拔きの場所、前日頃も同町電車通りの湯屋二階で煙草房他二軒を燒き母子の燒死者を出した直後であり、附近には若草觀音、若草劇場その他大きな建物があるので一時は大混雜を呈した

消防手の怪我 吸殼がガソリンに引火

この火事で消防に從事した京城消防署の甲斐消防手は右腕に全治三週間の打撲傷を受け赤十字病院で手當中である、尚ほ右火災の出火原因に就いて本町署で取調べた結果、煙草の吸殼の火が揮發油に引火したものと判つた

校洞普校增築

京城校洞普通學校の增改築工事は十九日午後二時から上棟式擧行、竣工は八月廿日の豫定

帝都リーグの覇者 明大軍來城す

谷澤監督以下精鋭廿三名が 十七、八兩日に試合

鮮滿遠征の明大野球部谷澤監督以下廿三選手は十五日午後三時廿分京城驛着〃のぞみ〃で元氣で入城した、驛頭には明大校友會支部長はじめ多數の校友關係者の出迎へがあり、直ちに山本旅館に入つた、谷澤監督は

東京出發以來そちこちで轉戰して來たが、リーグ當時に劣らぬ猛選手一同がはり切つてゐるので、いゝ試合を見せる事が出來るでせう、明治がしばらくぶりで春の覇者となつたのは、實に多年雌伏精進の賜でガツチリしたチームワークと熱心さをよく見て戴きたいと思ふ、遠征後、この頃漸く調子が出て來て喜んでゐます

と帝都六大學リーグの覇者として自信あるところを仄めかせてゐたなほ試合は次の通り（寫眞は京城驛に着いた明大チーム）

十七日（午後五時）對京電
十八日（同）對殖銀

高瀬船を襲ふ

十三日午前九時頃平北嘉山郡泰川出張所の上流、龍岡縣石住子附近に十四名の馬賊が現れ、高瀬船を襲撃、現金三十四圓及粟二袋を強奪して奥地へ逃げた

大がかりな詐欺團

故某元老の女婿を中心に 鑛山、貴金屬商を荒す

京城鍾路署司法係では、數日前から緊張、府內某所から全某、裴某の兩名を檢擧、稻田刑事部長の手で嚴重取調を行つてゐるが、彼等は

詐欺團 の一味である一月故京城某元老の女婿京城府上町明月館で妓生金一心さんにチップ一千二百圓の札ビラをきつた山田時男＝假名＝を中心に全が參謀格となり、鍾路街の某々貴金屬商からダイヤ入り指輪等を山田の名義で買ふと稱し鑑定するからと持ち出しては本町方面の質店に入質その被害は九回で約五千圓、そして金や裴等が取まきとなつて十數人の妓生に對し、山田は金滿家だからうまく取持つてやると稱して一人前十圓乃至廿圓を詐取、更に他人名義の鑛山を自己の所有の如く裝ひ、鑛利半分を讓渡するからと稱して京城某町の尹某氏の

妻女を 欺き一千五百圓を出させるなど、巧妙な詐欺事件が暴露したので、同署では目下指名手配して山田の行方を搜査中であるが、この事件には某辯護士も介在してゐるらしく鍾路署では成行きを重視してゐる

トラック避けて大怪我

京城貫鐵町一一申效玉氏は十五日朝十時頃鍾路二丁目を通行中、トラックを避けんとしてアスファルトに後頭部を打つて約二寸の裂傷を負ひ昏倒した

鉛玉盗む少年

十五日午後五時半頃京城竹添町和信運鋼店入口で、鉛玉一斤を窃取した少年を西大門署員が引致、調べると、住所不定朴昌煥（一七）＝假名＝で去る十二日も同店で鉛玉一斤を、また府內義州通の某薪炭商から現金十一圓を窃取したことも自白、引續き取調べ中

大川博士は直ちに下獄

【東京電話】五・一五事件に連坐した大川周明博士は、病氣の爲め刑の執行を延期中であつたが、十六日午前十時東京地方裁判所に出頭、命令書を受取り、直ちに下獄する運びになつた

遠足から歸り 娘は歸宅せぬ

京城漢江通一五李先龍さんの長女龍山普校一年生の珍和さんは十五日學校の遠足に出かけたが、歸校して解散したまゝ午後七時になるも歸宅せず、心配した母親李さんの屆出により漢江派出所で行方を搜査中である

農村青年九名を 集めて製紙講習

京城の中央試驗場で

京城中央試驗場製紙部では、昭和七年以來全鮮の同業者を集めて三ケ月宛の實地講習を行つてゐたが、その成績が非常に良好なので今度も京畿、黃海、慶北の三道より道知事の推薦による農村子弟九名を選拔して實地教育を施してゐるが、之等の人は講習終了後はそれぞれ郷里に歸つて指導の任に當ることになつてゐる

金塊密輸事件 新事實 渡邊の調べ進む

既報、京城本町署が活動中の府內某會社地金部店員渡邊明を立役者とした金塊密輸事件は十二日參考召喚した金某を嚴重取調べた結果、渡邊は背後に居る京氏から數萬圓の金塊をうけたのみならず、某氏所有の金塊を橫領したことが判明した、更に同事件取調べ中、仁川、長崎、上海と連絡をとつた新手の密輸事件の端緒をも摑んだので本町署は緊張してゐる

上海の大日本紡に 拳銃ギャング

抗日團一味の仕業か

【上海十五日同盟】十五日午前十時半頃上海共同租界楊樹浦路二二〇號所在、大日本紡績會社事務所にピストル所持の數名の强盜押入り、同事務所に居合せた邦人社員及び支那人事務員にピストルを突きつけて脅かし、凡そ十五分間に亘つて事務所內を隈なく搜査し、金庫をこぢあけて金品を掠したが休日明けのこととて金庫內には金品がなかつたので、ギャング團は一物も得ずして逃走した、西南問題に端を發し抗日策動團の折柄、或は抗日團の一味の仕業ではないかと見られ注目されてゐる

半島の寶庫を貫く

中央線豫定地縱走記 (十四)

藤井特派員

日清戰爭中には御用船の徵發が多くなつて配船が減少したが、戰後內鮮貿易の進展は目ざましいもので各汽船會社は釜山に爭つて寄港するやうになり、大阪商船では大阪—仁川、鎭南浦—群山—釜山等內鮮間の航路を獨占するかの如くであつた、再び日露戰爭となつて配船はぐつと減少したが戰局は日本に有利に展開、戰後朝鮮の治安も確立したので內鮮貿易は一躍繁忙さを加へて來たその頃の朝鮮は支那との交通が密接だつたために、仁川を主として支那と聯絡を深めてゐたが、京釜線の建設後、京義線も開通され釜山の地位は益々强固なものとなつて、下關—釜山間の交通の重要性が認められることになつたのである

◇

そこに眼をつけたのが山陽鐵道株式會社で山陽汽船を起すと共に明治卅八年九月十一日壹岐丸（一、六八〇トン）を最初の關釜連絡船として隔日航海させ、十一月に姉妹船對馬丸を加へて每日航海とした、越えて卅九年十二月山陽鐵道は國有鐵道となり鐵道作業局の下に關釜間連絡船の運營が華やかな第一歩を印したわけである、そして夜航便のほかに晝航便の隔日運航をはじめたが四十年八月に會下山丸を補缺船に借入れ晝航便を每日運航とした、この頃大阪商船は義州丸、安東丸、群山丸の精鋭を新造して大阪—釜山航路に配備して國營の鐵道と關釜連絡船に對抗して、必死の客貨爭奪戰を開始したが、遂に國有の勝利となり、大阪商船は一敗地にまみれて內鮮交通の獨擅は終つた

◇

連絡船の變遷の歷史を見ると、客船では山陽汽船會社は長崎の三菱で三十八年九月壹岐丸を新造、二年後の連絡のうめが香丸をチャーターしたがこれは大正五年九月廿二日門司に碇泊中沈沒して役には立たなかつた、現在ある高麗丸は大正二年一月末新羅丸は同年四月新造された、同三年八月大阪商船から西京丸（二、九〇四トン）をチャーターし十一年五月景福丸（三、六二〇トン）を新造した

◇

貨物船は小倉貨物輸送を主として壹岐丸が就航してゐたが、四十四年六月第三仁義丸（九九八トン）大正三年六月には富山縣伏木町新田太郎氏所有の伏見丸（一、一七二トン）を大正四年には大戰景氣の波に乘つて以勢丸、御獄丸、弘濟丸、天祐丸などを臨時に借入れ、大正七年遞信省の鑑州丸（二、三四〇トン）を借用して間に合はしてゐたものの時勢の動きは借入船では間に合はなくなり大正八年四月はじめて新造船の多喜丸が貨物專用船として乘り出した

◇

その頃の乘船賃は壹岐丸は各等食事附で一等十二圓、二等六圓、三等四圓五十錢、二等寢臺料金五十錢だつたが、四十四年八月に一等十圓、二等六圓、三等三圓に値下げ、翌年五月一等船室を卅圓で貸切を開始し、今度は一等を十一圓廿五錢、二等七圓五十錢、三等三圓七十五錢といふ妙な料金に値上げした、しかしこの料金も大正九年の經濟界の不況から一等十圓六十五錢、二等七圓十錢、三等三圓五十五錢に又もや値下げし、食事の無料サービスを廢止、御自由にお金を出して召上り下さいといふことになつた

◇

翌年一月には雜居寢臺料と同額は不合理だとあつて別室一等寢臺料を一圓値上げ、十二年四月には特別室を卅圓から一躍百圓に値上げして王さま扱ひの乘船客と一般客との料金に大巾の開きを見せた、未だに波しぶきを浴びて時速廿浬で走つてゐる昌慶丸、時速十九・九浬の德壽丸はいづれも大正十一年三菱造船所で進水したものである、朝鮮鐵道に初めて特急が走るやうになつたのが明治四十五年六月でこれに伴つて連絡船の夜航便も十一時間から九時間半にスピードアップして急行に接續した

不良の氷菓子屋

子供の命とり一齊に檢査

アイスケーキ屋、殊に鍾路一帶に散在してゐる氷菓商の中にはサッカリン、其他の藥品を混入してゐるのもあり、被害も多くなるので鍾路署衞生係、東大門署衞生係では協力、鍾路一帶の氷菓商を一齊に檢査を行ふと共に危險物は嚴重取締る事になりそれぞれ各派出所に通達した

全鮮十ケ所に 青年訓練所新設

全部で七十二ケ所

總督府では社會の中堅青年養成と施設して、昨年度から補助を與へて青年訓練所を新設せしめてゐたが、各道の申請に基き本年度新設箇所を査定中のところ、慶南に二ケ所、忠南、全南、慶北、平北、江原、咸南、咸北、黃海に各一ケ所計十ケ所を新設認可に決定、これにより全鮮青訓所は七十二ケ所を數へることゝなつた

虎の子の金百圓を 詐取されて發狂

女の一人旅に惡い虫

旅は道伴れ世は情けの諺を、これはまた逆に女の一人旅で、虎の子の百圓をまんまと欺されて發狂した話—平南大同郡大同面森村里李順浩氏の妻金氏が、十五日午後二時頃京城驛から龍山驛へ向ふ列車中で、肌身放さず持つて居た百餘圓をまんまと詐欺にかゝつて捲き上げられ、龍山驛前の交番で一伍一什を申告中、突然發狂—と絶叫、暴れ出した、龍山署で保護中である

富士生命
不二養老 掛金が段々減る 保險金ノ外 かたらも養老 祝金敷金附
新種保險

危く身投げ 死囚の思過ぎ

十五日午後五時五十分頃京城元町三の一二三番地先で馬車挽、府內桃花町山九都春華君が材木の積荷をしてゐたら、材木が馬の尻に觸れ驚いた馬は暴れて走り出し附近で遊んでゐた同元町小學校兒童崔千代子さんは治療一週間の打撲傷を負ひ同町三ノ一二三田文徹さんは右顔に擦過傷を負つた

公設市場賣上

京城府の各公設市場における五月中の賣上は六萬四十五圓で昨年同期に比し一萬五千四十七圓の增加

田中半四郎氏 一周忌十七日

田中半四郎氏逝いて一年、生前故人と交友のあつた有志は逝去當時寶兒田中弘太郎將軍の言によつて正式の葬儀を營まなかつたのを惜んで來る十七日祥月命日を選び午後五時から大和町曹谿寺で故人の一周忌法要を營むことゝなつた

特急話題

宋明玉さんは惡い父親のために、金を持つてゐながら精神病の治療が出來ず街頭演說をやつたりしてゐます

★…私は明玉さんのヒーキ客として見るに堪へませんなんとか助けてやつて下さい

★…見不忍生とした逆筆のはがきが十四日朝鍾路署へ届いた

★…明玉さんは花柳界のスターで先日パコダ公園で臥いた女、鍾路署の配慮ですでに大學病院に入院中である

けふの天氣

晴れたり曇つたり

第拾六期決算公告

貸借對照表（昭和拾壹年四月參拾日）

借方（資産ノ部）	圓
未拂込資本金	一、五〇〇、〇〇〇・〇〇
起業費	四、四四五、五六八・八二
有價證券	一、〇三五、七四四・五五
出資金	五五、〇〇〇・〇〇
原料及材料	八〇、九三六・四三
製産品	一四、七四四・九四
未決算	四四三、〇四六・〇〇
義州鑛山貸付金	三五五、五〇〇・〇〇
桃花鑛山勘定	一〇一、九二六・七七
金倉組合勘定	二〇八、九九〇・三三
正貸	一二、四四四・四八
合計	七、八〇六、一八〇・一五

貸方（負債ノ部）	圓
資本金	五、〇〇〇、〇〇〇・〇〇
法定積立金	一〇三、〇〇〇・〇〇
恩給基金	一〇八、五〇九・四〇
鑛夫救濟資金	二九、〇〇七・一〇
預り金	一〇七、〇四三・一四
仕拂手形	一、〇五〇、〇〇〇・〇〇
未拂年賦金	三六一、二五〇・〇〇
三井鑛山株式會社	八五三、一九五・五六
銀行	三、〇五八、八一
前期繰越金	九八、一二四・一〇
當期純益金	二三一、三三九・九三
合計	七、八〇六、一八〇・一五

右ノ通リニ候也
昭和拾壹年六月
三成鑛業株式會社

謹近火御見舞 福屋旅館 京城府黄金町三ノ二九一 電話本局二七五五番

謹近火御見舞 材木商 平井勳商店 京城黄金町三丁目 電話本局二七九四番

謹近火御見舞 エビス屋洋服店 五藤幸三郎 京城府黄金町三丁目 若草町停留所前 電話本局二三一二番

謹近火御見舞 日本鋼管株式會社直納古鐵買入所 中田屋商店 京城府若草町一九 電話長本局二七三三番

謹近火御見舞 山內任天堂京城支店 京城府黄金町三丁目（若草町大通） 長電話本局三〇四五番 振替京城一〇八五八番

謹近火御見舞 小供乘物各種 運動用品取賣部 西田梅吉商店 京城府黄金町三丁目 電話本局三四六七番

謹近火御見舞 製作と修理鍍金 大久保貞敏商店 京城府黄金町三丁目 電話本局二二一四番

謹近火御見舞 荻本鋸屋 京城府黄金町三ノ二九一

謹近火御見舞 表具 巣瀬末吉 京城府黄金町三丁目一二三 電話本局五四八三番

謹近火御見舞 中將湯 京城府若草町

謹近火御見舞 若草觀音奉贊會 黄金町二ノ一九八 電話本局一二九七番

謹近火御見舞 綠屋旅館 京城府黄金町三丁目三〇八 電話本局二七四八番 四三六三番

謹近火御見舞 相互會社 昭和生命保險 京城支部 京城府黄金町三丁目二二番地

謹近火御見舞 中島旅館 京城黄金町三ノ二九一 電話本局二九八八番

謹 類燒御見舞 昨日類燒の際は早速御馳付御盡力に預り且つ御見舞を忝ふし難有奉深謝候實は一々拜趨御禮申上可き筈の處混雜中尊名御伺ひ洩有之哉も難計乍失禮以紙上御禮申上候 京城黄金町三ノ二九一 中島旅館

謹近火災御見舞 昨日火災の際は早速御馳付御見舞且つ消火に御盡力を忝ふし有難く御厚禮申上候實は一々拜趨御禮言上の筈の處混雜中御尊名御伺洩れも可有之と存じ乍略儀以紙上御禮申上候 京城府黄金町三丁目二九一 朝日組自動車 電話本局九四八番

謹近火御見舞 杉本本店 京城府黄金町三丁目 電話本局〇〇二〇番 振替口座京城四三一九番

謹近火御見舞 遊技所 山本治右衞門 京城府黄金町三ノ二九一 櫻井町二ノ一八五 電話本五九六八

謹近火御見舞 砂田商會 黄金町三ノ二九一

謹近火御見舞 和田工業所 京城府若草町九七番地 電話本局四〇九七番

謹近火御見舞 セロファン 各種販賣 土田商店 京城府黄金町三ノ二九一（若草町大通り）

謹近火御見舞 梅澤勝三 山田文殊堂 京城府黄金町三ノ二九三 電話本局二九四九番

謹近火御見舞 馬場蹄油店 馬場ソヨ 京城府黄金町三丁目一七一番地 電話本局二二六五番

謹近火御見舞 株式會社 昭和公司京城支店 京城府黄金町三丁目一六七 電本四五六六

謹近火御見舞 建材料商 金崎虎雄 京城府黄金町三丁目 電話本局七八番

謹近火御見舞 印刷材料商 岡本兄弟商會 京城支店 營業主 豐永寛男 京城府黄金町三丁目 電話本局四五三九番 二一〇

謹近火御見舞 望戶カ一紙店 京城府黄金町三丁目 電話本局一八〇五

謹近火御見舞 青木洋家具店 京城府黄金町三丁目 青木租男 電本三八一八

淋疾 梅毒 理學的療法新設 塩井醫院 黄金町一丁目（三井物産横入） 電本三〇九〇

京日案内

賣藥 化粧品及店戶棚六本格安にて賣却します御希望の方は至急御來店下さい一部分でも成行にて讓ります 鍾路四丁目十字路西 日出藥局

女店員 採用記帳書携帯本人來談 もの履歷書携帯本人來談 京城本町一丁目 京城運動具商會

採用 甲種商業卒業又は夫れより廿五歲迄の內地人 記帳計算に經驗ある 旭ビル內 株式會社ほあぐらん 電本一二八九番

讓犬 シエパード牡十一ケ月大形純血訓練有歸國特別安價急讓希望者必至御來談 龍山驛前日之本旅館內 黑太榮當

女中 入用本人來談せられたし 京城府南山町貳丁目參番地 彭館 天櫻 電本六四九番

乳母 昨年十一月頃お産せし健康なる方を求む 詳細は面談の上 京城府旭町一丁目百ノ六七 吉田金藏

美少女 サービス係募集 十五歲より十八歲まで 月給四十圓迄 京城郵便局横 魚嘉

金融 月賦、日賦、極秘、迅速取扱 一度他店と御比較を乞ふ 櫻井町一ノ三八（元大正館橫通り） カネコ方 村上

看護婦見習 募集 但し內地人年齡十八歲位より廿三歲位まで 京城府初音町一九九 電本一三一 原醫院

女給 數名急募 希望者は寫眞送付あれ 當方優遇す 城津邑本町 カフエー 菊水

恩給 立替は大勉强致します有利に御相談致します念のため他店と御比較を願ひます 京城府古市町三五番地 三澤商會

賣却 土地及家屋櫻井町一ノ六六及一ノ四三二家屋二二國二五四石整理ノ爲め至急賣却す希望者は左記へ申込を乞ふ 本町四ノ一三九 犬飼造

特別案內

洋裁出張教授 東京ドレスメーカー女學院出身 京城府東四軒町五十七番地 井上方電話本局二四六七番 井上久江

機關士急募 デイゼルエンヂンの取扱に經驗あるもの至急採用したし希望者は自筆履歷書携帶至急本人來社ありたし 漢江通三ノ二〇 株式會社 弘中商會 電龍一五九〇番

事務員採用 內地人青年中等程度の學力を有する者本人來談 旭町壹丁目百番地 阪本藥品部

本紙一萬號記念懸賞小說一等當選　無斷上演映畫

春を待つもの (39)

山下ハル子　寺本忠雄畫

別居（六）

徳成は怜悧な少年で、二三日すると、浩介が敎へた通りに味噌汁を作ることを覺えた。

夕食は大抵、浩介が館から買つて來る野菜サラダとか、煮豆に福神漬のやうな菜だつた。

普通學校に五年迄通つてゐたと云ふ丈、徳成は、浩介の云ふ事も大體に解るらしかつた。

それに、何よりも浩介が、安心したのは、此の少年が思つたよりも綺麗好きなことだつた。

食器は、云ひつけた通り毎日磨粉をつけて洗つてゐるらしかつた。

箸を使ふことに馴れて來ると、朝鮮式の眞鍮の匙はしまひ込んで浩介が買つてやつた小さな日本の瀬戸物茶碗で飯を食ふやうになつた。

浩介達が起居してゐるのは、三棟並んで家屋の一番端のもので、中の一棟には佛像が入つてゐるし、殘りの棟はもうずつと以前から釘付けにした陰物置きのやうな工合になつてゐるので、晝間でも淋しい。として一人では大人でも淋しいやうな處だが、徳成は浩介が出掛けた留守でも庭を掃いたり、學校で習つた本を引つ張り出して見てゐる樣子だつた。

『淋しくないか?』と、浩介が尋ねた時、

『空の色を眺めたり、鳥が飛んで來るのを見てゐると退屈しない――』

と、答へて浩介を吃驚させた。

浩介は、思ひがけぬ處に秘かな安住を見出したやうに思つたが、その悦びの中の一抹の佗しさは拭ふべくもない。

總督府を止めた時の退職手當の金で、浩介は先づ、書籍雜誌商組合に加入した。

前から届を出して置いた古物商の鑑札も思つたより早く降りて、引越して四日目にはもう、新刊、古本南方共扱へるやうになつた。

浩介が、先づ最初に行つた先は、顏馴染の多い總督府だつた。

昔同僚だつた男達に、まだインクの乾ききらない名刺を出して、

『本の用があつたら頼むよ……』

と、いふと、

『いよう落え商賣なんだね。ホヽウ、古本もね、成程……』

と、云つた工合で、直に、來月號の雜誌の註文が十冊許り纏まつた。

中學時代の友達で、挨拶状の返事に、新刊の讀みたい本の名を書いて寄れたのや、ドストイエフスキーの全集の出物があつたら、定價よりも少々高くてもいゝから等と云つた有難い註文も交つてゐた。

又、問屋の方でも市内に店を持たない浩介の爲に特別の便宜を計つて呉れて、何時でも註文のあり次第雜誌でも書籍でも持つて行かれるやうにしてくれた。

其の代り、保證金の方では少し色を付けなければならなかつたが。

そのぐらゐは店を張る費用や經費の事を考へれば仕方がないことゝ思つてゐた。

得意先方面の擴張も、父親の手蔓を求めて行けば案外容易に、又大鮮銀行邊りでは旣に大口の註文も取れることは浩介も考へないことではなかつたが、縦令幾ら儲かつても浩介の性質としては、天降り式のそんな遣り口は避けてゐたいとて、それよりも少しでも餘計に靴を使つて、丹念に得意を作つて行くことを採つた。

古本の市日には、其處で半日、得意先の雜誌の交換に廻つて一日といふやうにして、一週間ばかりといふものは、何時の間にやら過ぎてしまつた。

ぼんやりする程疲れ切つて歸ると浩介は、只寢床が戀しかつた。眠りが最上の樂しみだつた。十日程經つて、金の收支を計算してみると、組合加入金と問屋の保證金との五百圓を除いて、出た金の方が十圓許り餘計だつた。――

尤も月末に取れる貸金になつた賣上が十五圓程になる計算ではあつたが、それにしても意外に少い利益に浩介は、ヒヤリとした。

或る日、浩介は、徳成の台所下駄に穿かせる心算で黒い鼻緒の下駄を買つて歸つた。

暮れかけた變電の上を渡つて來る風を受けて通ひ馴れた小道を過ぎて、丘の入口にかゝると、あの見馴れたパッカードが其處へ乘り捨てられてあつた。

こんな夕方　浩介の胸の中を不吉な黒雲が通つて行つた。

十六日番組　火曜日

第一放送

午前六時(東)ラヂオ體操
同六時三〇分(東)基礎佛語講座(二十八)　丸山順太郎
同七時　今日天氣見込
同七時一分(東)朝の修養　大日經(終)　服部如實
同九時(東)衞生メモ
同九時一分　氣象通報(釜山)
同九時一五分　氣象通報・料理獻立
同一〇時三〇分(東)母の時間　子供の皮膚病と食物　東大敎授皮膚科長　醫學博士　遠山郁三
正午(東)時報　日用品値段・鮮魚値段
午後零時五分(東)人情噺　土生玄碩　入舟亭扇橋
同零時三五分(東)國民歌謠　明星　永田絃二郎　伴奏　AKラヂオアンサンブル
同零時四〇分　ニュース
同二時　趣味講座　六月の家庭園藝(一)　安枝昌夫
同二時一五分　夏期衞生講座(朝鮮語・釜山)夏に罹りやすい病氣　朴錫榮
同二時四〇分(東)氣象通報
同三時　ニュース(氣象通報・釜山)
同四時二〇分　野球試合實況(釜山)東京セネタース對釜山鐵道　‖釜山大新町球場より中繼‖
同六時(東)童曲(一)海の風山の風(二)赤い牛の子(三)チヨコレート(四)小山の細道(五)裏の木戸(六)ヘイタイさん‖島原しげる作詞宮城道雄作曲　箏(本手)宮城芳子　同　阿部久仁江
同六時二五分(東)コドモの新聞　關屋五十二
同六時二五分(大)講演　弘法大師と密敎　高野山大學々長　和田性海
同六時五五分(東)カレントトピックス
同七時　ニュース・天氣見込・職業紹介
同七時二〇分(東)講演　帝國海軍の海外警備現狀　海軍中佐　森德治
同八時(熊)俗曲　一、ボンボコニヤ　二、田原坂　三、キンキラキン　唄　熊本大和券番　留吉・同　千代子　同　町子・三味線　眞猫　同　呉羽・鳴物　朝千代　同　一〇加
同八時一〇分　獨唱と二重唱　一、ソプラノ獨唱(イ)濱邊の唄(ロ)唄(ハ)小夜樂(ニ)ラ・スパニョラ　二、テナー獨唱(イ)この道(ロ)青い小鳥(ハ)荒城の月(ニ)ソレントに歸れ　三、二重唱　歌劇椿姫より(イ)いざなつかしの巴里よ(ロ)いざやともに樂しまん　平間文壽　井上ケイ子　ピアノ伴奏　古莊百合子
同八時四〇分(東)三曲　末の契　三絃　福田喜久　箏　矢野郁乃　尺八　木村士童
同八時五五分(東)ラヂオコメデー　ハリキリボーイ　作並演出　古川緑波　(配役)　野川君……古川緑波　その妻……三益愛子　タイピスト孃……花井淳子　給仕……白川道太郎　會計係……吉岡勇　前田君……多和利一　其他　職員數人及音樂部大勢　出演　東寶古川緑波一座
同九時三〇分(東)時報　ニュース・氣象通報・翌日の番組(地方へのニュース・京城)
同一〇時　ニュース・氣象通報・地方へのニュース(朝鮮語・釜山)

第二放送

午後零時五分　古談　愼麟範
同三時一五分　夏期衞生講座(二)　朴錫榮
同六時三〇分　兒童劇　柳笛會
同七時　經典解說　申公叔
同八時　講演　金晉燮
同八時三〇分　梅花打令　李眞紅(外)
同八時五〇分　ラヂオドラマ　ラヂオ劇研究會
同九時三〇分　伽倻琴散調と併唱　沈相健

十七日きゝ物

午前七時一分(東)朝の修養　六波羅蜜(一)　文學博士　矢吹慶輝
同一〇時三〇分(大)婦人講座　婦人の爲めの經濟常識(五)
午後零時五分　貯蓄と保險　佐野善作
同零時三五分(東)國民歌謠(第三日)　出演　ラヂオペレッタ　裴龜子樂劇團　永田絃二郎
同二時　趣味講座　六月の家庭園藝(二)　安枝昌夫
同五時　野球試合實況(第二放送京城)‖京城球場より中繼‖　明大　京電
同六時(大)連續漫畫劇忠子のいたづら日記　チウチウ座

青年の夕

同七時三〇分(東)講演　一、力強い日本の産業　經濟學博士　木村增太郎　二、(未定)商工省貿易局長　寺尾進
同八時一〇分(大)詩吟　磯部得堂外
同八時二〇分(東)新講談　長英を繞る　高野　伊藤痴遊
同九同一〇分(東)今日の漫談(第一回)　御園ラッキー　香島セザン

當代一流　爭霸血戰譜　8

(飯塚氏一回勝二人目)

六局　平手　先　六段　飯塚勘一郎　六段　寺田梅吉

圖は六一銀迄の局面【持駒】▼寺田氏　歩歩

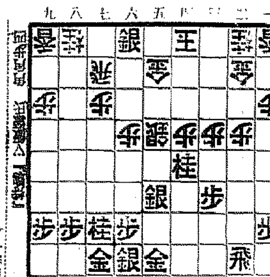

▽八二飛(33分)　▼五二銀成(5分)　▽同　飛(13分)　▼五三金(9分)　▽四五歩(22分)　▼五二金(18分)　▽同　玉　▼八二飛(31分)　▽六二銀(11分)　▼八一飛成(6分)

▲持時間各七時間　消費時間　▼一時間十九分　▽一時間九分

席上挿話　双龍子

猛進猪突を以て鳴る寺田六段が、長考二十三分八二飛

『何れ飛車を犠牲する覺悟だ』と云つてゐる〃暢々たる形〃と云ひたい布陣ではあるが深い味ひがあらう

そこで寺田六段は案外知らぬ氣に五二銀成惜しい氣がするだがこれは翻筋であるとのこと

講評

日本將棋聯盟會長　八段　金易二郎

飯塚さんの六二銀は敵の手持駒の少いのに乘じて手固く受けた手である

一見偏しいやうな氣もするが、さりとて六一桂では後の味ひが充分でないのである

あとへ戻つて四五歩と桂をとつたのは前からの狙ひどこ、絶對的とも見られる手である

初心の方は飛車を攻めに利すると避けたがる人もあるが注意すべきである、有利な武器障害物、邪推になる所に又云ひ知れぬ妙味のあることを見逃してはならぬ

寺田さんの八二飛は相當讀んではないが、こゝは河に抹でも一先づ三歩と金に當て模樣を見るのも一つの逃路である

續いて五三金打ち、これも敵陣に多くの武器を渡すが四五歩と仕掛けた當然の筋

飯塚　四五歩はこの桂を取らなければ玉に脆さが増すばかりです、前から飛車の犠牲は覺悟してゐました

寺田　八二飛はこの邊で五三歩と玉に當てる手や二三歩の先もあつたが歩を使ひ過ぎてはいけないと思ひました

趣味講座(十六・七兩日午後二時)　六月の家庭園藝

京城公立農業學校敎諭　安枝昌夫

庭の隅々まで一通り植付や播種もお濟みになつて春の行事も一段落の事と存じます。これからの合間的管理、病蟲害や雜草軍と戰つたり、施肥、給水、整枝、支柱立、收穫、或は挿木、鉢植、採種、花壇の手入など今月の家庭園行事について斷片的に申上げようと存じます

人情噺(零時五分)　土生玄碩　入船亭扇橋

◇江戸本郷二丁目に小間物屋金右衛門といふ人があつた、その妹のお由といふのが、森家の用人松村順平の許に嫁いでゐたが、順平は惡人のために森家を浪人し、その頃から眼病にかゝつていろいろ治療したが、だん〳〵重るばかりであつた、かてゝ加へて永い間の浪々、暮しに困つてきたのでお由の兄金右衛門の家作へ住つて金品を貰いで暮つて、やつとその日を送つてゐた

◇金右衛門はある日お由に未の見込みのない順平には見切りをつけて他家へ再縁することをすゝめるが、お由はいふことをきかぬので、怒つて自分の家作から二人を追ひ出してしまふ。お由は順平の眼病平癒を神佛に祈願しいろいろ良醫をつくすが、病状は次第に惡くなるばかり、遂に順平は切腹しようとまで心を決めるが丁度通りがかりの按摩の金針一本で眼病快癒、その後順平は主君森家へ歸參する

◇この按摩こそ藝州廣島の名醫土生玄碩先生で、德川十一代將軍家齊公の御眼病に御召に相成り、この金針で御平癒、玄碩御典醫に出世するといふ一席

母の時間・前十時半　子供の皮膚病と食物

醫學博士　遠山郁三

遠山氏は東京帝大敎授皮膚科長　子供の皮膚に出來る種々の濕疹には、食物の關係がなか〳〵深いものですから、種々の濕疹が生じたらどういふ食物をとつたら早く癒るか、又どういふ食物は濕疹を起し易いかといふことなどを、通俗的に說明し、お母さま方の御參考に供するつもりである

國民歌謠

午後零時卅五分　十五日から六日間

永田絃二郎　伴奏　AKラヂオアンサンブル

『明星』　島崎藤村詞・小田進吾曲

朝の潮と身をなして、流れて海に出でざれば、などしるらめや明星の、澄みて哀しききらめきを

なにかこひしき曉星の、空しき天の戸を出でて、深くも遠きほとりより、人の世近く來るとは

潮の朝のあさみどり、水底深き白石を、星の光に透かし見て、朝の齡を數ふべし

野の鳥ぞ啼く山河も、ゆふべの雲をきめいでて、細く棚引くしのゝめの、姿をうつす朝ぼらけ

小夜には小夜のしらべあり、朝には朝の音もあれど、星の光の森の緒に、あしたの琴は靜かなり

まだうら若き朝の空、きらめきわたる星のうち、いといと若き光をば、名づけましかば明星と

夕六時　童曲　宮城道雄曲

一、海の風、山の風　宮城芳子外

1 夏です海です嬉いです、朝でも晝でも日暮でも、涼しい風の滿ちるところ、遠くの遠くの廣い海

2 夏です山です高いです、朝でも晝でも日暮でも、涼しい風の滿ちるところ、遠くの遠くの高い山

二、赤い牛の子　阿部久仁江外

1 赤い可愛いゝ牛の子、田舎へもらはれて行きました、メーメー啼いたら竹藪のチューチュー雀が見に來てた

2 赤い可愛いゝ牛の子、夜はひとりでねんねした、メーメー啼いたら田の中のピカピカ螢が來て見てた

三、チヨコレート　阿部久仁江外

1 ぎんぎらぎんの銀紙を、そーと開けると出てくるは、焦茶の色のチヨコレート、甘そな色したチヨコレート、見れば見る程焦茶色見る程甘そなチヨコレート　おロに入れるとすぐ溶けて、頬つぺたの落ちそなチヨコレート

四、お山の細道　宮城芳子外

1、お山のお山の細道は誰々通る、狐の親子の通る道、月夜に狸の通る道

2、お山のお山の細道は誰々通る、山猫子猫の通る道、月夜に兎の通る道

五、裏の木戸　宮城道子外

1、乳屋さんの後からお米屋さん　お米屋さんの後からお豆腐屋さん、お豆腐屋さんの後から新聞屋さん、口笛ふきふき八百屋さん　開けつぱなしの裏の木戸

2、八百屋さんの後から少しして大きなおこえのおさかな屋さん　その又後からどこの犬、はいつてみたり出て見たり、開けつぱなしの裏の木戸

六、ヘイタイサン　宮城芳子外

1、ラッパニアハセテヘイタイサン、スズメヨ、スズメヨ、ヘイタイサン、一、二、一、二、一、二、一、二

2、アシナミソロヘテ、ヘイタイサン、スズメヨ、スズメヨ、ヘイタイサン、一、二、一、二、一、二、一、二

3、マンナカススムハレンタイキ、メイヨノ、メイヨノ、レンタイキ、ヒラヒラヒラヒラヒラヒラ

講演　午後七時半　帝國海軍の海外警備現狀

海軍中佐　森德治

帝國海軍は目下聯合艦隊が日本近海全般の警備に任じてゐる外、北洋方面は聯合艦隊、支那及南洋方面は第三艦隊及馬公要港部隊が之に從事し、警備要しまらざる狀況であるが、殊に最近の如く北洋には日本漁船の大進出し、北支、南支においては各種の事件發生しつゝある現勢にあつては警備上の苦心は並大抵で

俗曲　夜八時　熊本　留吉　ほか

一、ポンポコニヤ

1、花の熊本長六橋からながむれば、オヤポンポコニヤ、下は白川雨意居少し下ればナア、オヤ本山渡し舟オーサポンポコポンポコポン

2、花の熊本銀杏城からながむれば、オヤポンポコニヤ、下は清正公さん提所少し下ればナア、オヤ横手の五郎さんオーサポンポコポンポコニヤ

二、田原坂

1、雨は降る〳〵人馬は濡れて、越すに越されぬ田原坂

2、右手に血刀、左手に手綱、馬上ゆたかに美少年

3、泣くな我が妻勇めよ男子等職地に立つは今なるぞ

4、山に屍川に血流る肥藤の天地秋淋し

5 草をしとねに夢や何處、明けの御空に日の御旗

三、キンキラキン

1 肥後の熊本キンキラキンな御法度ばい、そらキンキラキン、キンキラキン唄へば首がない、それもそうかいキンキラキン、キンキラキンのがねまさどん、がねまさどんのよこばい〳〵

2 肥後の刀の提緒の長さ、長さばいそらキンキラキン、まさか違へば玉だすき、それもそうかいキンキラキン、キンキラキンのがねまさどん、がねまさどんの横ばい〳〵

3 しんとんとえりとみとれる殿御は伊達者よい男、それもそうかいキンキラキン、キンキラキンのぼてかづら、かねまさどんのよこばい〳〵、たんぼのはだまでゴッツ〳〵

三曲　後八時四十分　末の契

福田喜久・外

白浪の、かゝる憂き身と知らでやは、わかに海松布を戀すてふ、浦に迷ふ海士小舟(合)浮きつ沈みつ寄る邊さへ(合)荒磯隠ふ芦田鶴の啼きてぞともに(合)手束弓春を心の花と見て、忘れ給ふな、かくしつゝ八千代經るとも君まして心の末の契り〃違ふな〃

ラヂオコメデー　夜八時五五分　ハリキリボーイ　古川緑波ほか

(何時)も顏馴坊の野川君が三圓八十錢何の因果か今日は朝早くから目を醒まし細君を驚かせる、どういふ譯かと云ふのに今日は月に一度の月給日『ハリキラ』なければならない日なのです、野川君は先月の月給日に月給袋を半分にし酔つぱらつて來たことがあるので彼の細君は今日は間違ひなく持つて歸つてくれと頼む、野川君はオーケーと元氣一杯颯爽として出勤する、待つてゐた『野さん月給袋が出ます』との言葉に野川君勇んでもらひに行き、早速便所に飛び込んで間違ひないかと勘定する

(出て)來る出會ひ頭に學友の前田君とぶつかり一つ今日は『銀座へ』といふことに話がきまり給料を出て心も浮き浮きとバスに飛び乘る、途端に野川君危く振り落され樣とするのを女車掌に引き上げられ意見をされる　その車掌が非常にシヤンなので今日は幸先がよいと喜び銀座で降り野川君行きつけのバーに入る、野川君日く、あのバスガールが居なかつたらおれは怪我、惡ければ死んだかも知れないと大いにメートルを上げる、さて看板になり、いざ御勘定となるを惡くなかれ四十

(驚い)た野川君は半べそとなりながら、でも人前は鷹揚に構つて出る、詫しバーを出るが早いか餘りの御値段に愚痴をこぼす、前田君は野川君に來月も月給日はある、その上ボーナスも出る、心配するなど慰てられなくさめられ互に細君の惡口をつきながら別れる、時既に一時半、家に歸つた野川君いくらたゝけども細君は戸をあけてくれない、月はまたかと笑つてゐる

嶋谷汽船艀出帆

朝鮮總督府命令航路　朝鮮北海道大連線

仁川出帆代理店　日鮮海運株式會社　電話九〇番

大連直行(三等七圓)　日本海丸　六月廿二日　×印八幡太行　朝海丸　七月十日　天海丸　七月十九日

裏日本、北海道、樺太行(各地急行)　×印八幡太行　日本海丸　六月廿六日　朝海丸　七月十五日　天海丸　六月廿一日

可存設貨所四前記各代理店　ジヤパン・ツーリスト・ビユーロー

鎭南浦出帆代理店　日鮮海運出張所　電話三九番　日本海丸　六月廿八日　朝海丸　七月十七日

仁川出帆代理店　日鮮海運株式會社　電話五〇番

天海丸　六月十三日　群山出帆　代理店　群山海運會社　電話一四番
天海丸　六月十四日　木浦出帆　代理店　鮮海運出張所　電話八四番
天海丸　六月十五日　釜山出帆　代理店　群山兄弟商會　電話四〇〇八番
日本海丸　六月三十日　朝海丸　七月十九日　天海丸　六月十六日　浦項出帆　代理店　浦項運輸會社　電話一三番
天海丸　六月十七日
內鮮寄港地　境、宮津、舞鶴、新舞鶴、敦賀、伏木、船川、函館、小樽、大泊
各驛命令航路　北海道‖北鮮線　定期
北鮮、北海道行　長成丸
雄基出帆　代理店　國際運輸支店　電話二七番
六月廿二日　羅津出帆　代理店　國際運輸支店
六月廿三日　清津出帆　代理店　國際運輸支店　電話一八番
六月廿四日　城津出帆　代理店　北鮮商船組　電話一三番
六月廿五日　西湖津出帆　代理店　富田商會　電話一八番
六月廿六日　元山出帆　代理店　朝鮮運送支店　電話二〇番
六月廿七日　內地寄港地　伏木直行、新潟、酒田、函館、小樽、青森

◇各船內最新式優秀貨客船ニシテ案內書送呈　本社及代理店へ御申越アリ次第各號航路案內書御送リ致シマス

神戸市神戸區明石町　嶋谷汽船株式會社

仁川汽船廣告

海州線　直航　隔日出帆　黃海線各驛ト船車連帶貨物取扱
馬山浦石浦　毎月五回出帆
長淵線　寄港地‖九味浦、昔島、大青島、小青島、龍湖島、麒江、德洞
仙筆線　隔日出帆　寄港地‖甕津、孔德里、富里浦
唐津線　隔日出帆
留島線　隔日出帆　寄港地‖普地里　自動車連絡取扱
延坪線　寄港地‖海山、泰安　自動車連絡取扱
白石浦線(忠南牙山郡)　毎月六回出帆
其ノ外二沿岸各方面直行貨物取扱
仁川港町一丁目　仁川汽船株式會社　電話　五一番　一四〇番

皮膚チャージ

◎指間水虫・股間いんきん

◎顏・手足のアレ

ムスカユキ皮膚病

水虫、たむし、いんきん、ニキビ　吹出物、顏名手足のアレ、毒虫　蚊、南京虫の害に是非一瓶を

定價　卅錢、五十錢、一圓　二圓、三圓、五圓

東京神田花房町　山崎帝國堂

淋病治療には内服藥が一番安全!

素人の注射や洗滌は危險を伴ひ易い故ヤ、メの早い別府淋藥の内服藥を服用することが一番安全です、別府淋藥は服用後直ちに藥尿となり、尿道の淋菌を殺しつゝ自然に洗滌される故ウミや痛みも次第に薄らぎ暫次快方に向ひます。詳しくはハガキにて御申込次第服用者の實驗談や淋病治療法を詳記した美本を無代で進呈します。

藥價　二圓、三圓　五圓、十圓　代引にても送藥す

代理店　大邱府東城町二丁目　森口藥房　羅南　圓田藥店　元山府本町三丁目　岩坪藥房　新義州眞砂町三丁目　天然堂　平壤府南門町　竹藥房　木浦大和町一丁目　三井洋品店

特約專賣店　京城府南大門通一丁目　神崎藥局　同　旭町一丁目　富士屋藥局　同　龍山漢江通　アサヒ藥局　同　黃金町三丁目　三生堂藥局　同　本町五丁目　浦田藥局　同　鐘路二丁目　山口藥房　同　南大門通五丁目　有誠堂　同　橋南町　鮎沢藥房　同　元町一丁目　鬼塚天命堂　京城府本町一丁目　永昌藥品商會　元山府本町　イロハ藥局　成興南九龍里　松尾藥局　咸州郡邑內里　野田藥房　江原道鐵原邑　綾部藥局　安藤　富寫眞館

別府淋藥

別府市鶴水園(振替下關八九四〇番)　合名會社　岩里天然堂

鼻の病には　大林鼻專門藥(オヲハヤシ)　定價　三〇　五〇

クラブ陽級化粧品

夏期必須の化粧品

汗、脂、日焼け、そばかすの季節です。夏の美容法には若く美しくするのみでなく、進んで肌を保護し、肌を若返らせるクラブホルモン化粧品をぜひお用ひ下さい。肌が生々と若返り、季節に對する肌の美粧效果は萬全です。

化粧下に、日焼け止めに!一番色を白く美しくする!　綜合ホルモン含有　若返り化粧水　クラブ、乳液

白粉下に、肌の榮養に!日焼け止めとして卓絶した　最近製造　綜合ホルモン含有　クラブ美身クリーム

主要品目

クラブ固煉白粉　クラブ煉白粉　クラブ水白粉　クラブはき白粉　クラブ粉白粉　クラブ紙白粉　クラブ白粉錠　クラブ洗粉　カテイ洗粉　クラブビシーン　カテイフード　クラブ美身クリーム　クラブ淡白クリーム　クラブコールドクリーム　クラブつぼみ　クラブ美の素　クラブ化粧水　クラブ美身液　クラブ乳液　クラブ口紅クリーム　クラブ紙白粉　クラブ眉墨　クラブ香油　クラブ椿ポマード　クラブキニーネ香水　クラブペーラム　カテイ石鹸　クラブ石鹸　クラブ美の素石鹸　クラブブルラン香水　クラブキヤラ香水　クラブ煉歯磨　クラブ歯磨　カテイ歯磨

●朝のノーシン　一服は終日の心地を良くす